

บทที่ 4

ผลการติดตามตรวจสอบผลกระทบสิ่งแวดล้อม

4.1 ผลการติดตามตรวจสอบผลกระทบสิ่งแวดล้อม

โครงการ ดิ ออริจิน ปลั๊ก แอนด์ เพลย์ รามอินทรา (THE ORIGIN PLUG AND PLAY RAMINTRA) ของบริษัท ออริจิน รามอินทรา จำกัด ได้ทำการสรุปผลการติดตามตรวจสอบผลกระทบสิ่งแวดล้อมตามที่เสนอในรายงานการประเมินผลกระทบสิ่งแวดล้อมที่คณะกรรมการผู้ชำนาญการพิจารณารายงานการประเมินผลกระทบสิ่งแวดล้อมด้านอาคาร การจัดสรรที่ดินและบริการชุมชน เป็นผู้พิจารณาให้ความเห็นชอบ การติดตามตรวจสอบผลกระทบสิ่งแวดล้อมในระยะก่อสร้าง ระหว่างเดือนกรกฎาคม-ตุลาคม 2566 มีรายละเอียดแสดงดัง ตารางที่ 4.1-1

ตารางที่ 4.1-1 สรุปผลการปฏิบัติตามมาตรการป้องกันและแก้ไขผลกระทบสิ่งแวดล้อม ดิ ออริจิน ปลั๊ก แอนด์ เพลย์ รามอินทรา (THE ORIGIN PLUG AND PLAY RAMINTRA) (ระยะสิ้นสุดการก่อสร้าง) ของบริษัท ออริจิน รามอินทรา จำกัด

คุณภาพสิ่งแวดล้อม	ดัชนีที่ตรวจวัด	จุดเก็บตัวอย่าง	ความถี่ของการตรวจวัด	ผลการปฏิบัติตามมาตรการที่กำหนด	ปัญหาอุปสรรคและการแก้ไข
1. สภาพภูมิประเทศและทัศนียภาพ	1) พื้นที่ก่อสร้างโครงการ 2) รั้วโครงการ	- พื้นที่ก่อสร้างและพื้นที่โดยรอบโครงการ	- อย่างน้อย 1 ครั้ง/สัปดาห์ตลอดระยะเวลาก่อสร้าง	- โครงการกำหนดให้มีเจ้าหน้าที่คอยตรวจสอบสภาพโดยรอบพื้นที่ก่อสร้างโครงการให้มีความเป็นระเบียบเรียบร้อยอยู่เสมอ - โครงการจัดให้มีเจ้าหน้าที่คอยตรวจสอบสภาพรั้วให้มีความมั่นคงแข็งแรงอยู่เสมอ	- -
2. คุณภาพอากาศ	- ปริมาณฝุ่นละอองรวม (TSP) - ปริมาณฝุ่นละอองขนาดเล็กไม่เกิน 10 ไมครอน (PM-10) - ก๊าซคาร์บอนมอนอกไซด์ (CO) - ก๊าซไนโตรเจนไดออกไซด์ (NO ₂) - ก๊าซซัลเฟอร์ไดออกไซด์ (SO ₂)	- พื้นที่ก่อสร้างโครงการ - บริเวณชุมชนซอยรามอินทรา 89,91	- ตรวจวัดทุกวันในช่วงก่อสร้างเสาเข็ม/ฐานราก หลังจากนั้นให้ตรวจวัดเดือนละ 1 ครั้ง ตลอดช่วงเวลาก่อสร้าง - ตรวจวัดเดือนละ 1 ครั้ง ตลอดระยะเวลาการก่อสร้าง	- โครงการได้ว่าจ้าง บริษัท เอ็นไวแล็บ จำกัด ในการตรวจวัดและวิเคราะห์ดัชนีคุณภาพสิ่งแวดล้อม บริเวณพื้นที่ก่อสร้างโครงการ ผลการตรวจวัดระหว่างเดือนกรกฎาคม-ตุลาคม 2566 พบว่า มีค่าอยู่ในเกณฑ์มาตรฐานกำหนด (ดังภาคผนวกที่ 18)	- -

ตารางที่ 4.1-1 (ต่อ) สรุปผลการปฏิบัติตามมาตรการป้องกันและแก้ไขผลกระทบสิ่งแวดล้อม ดิ ออริจิน ปลั๊ก แอนด์ เพลย์ รามอินทรา
(THE ORIGIN PLUG AND PLAY RAMINTRA) (ระยะสิ้นสุดการก่อสร้าง) ของบริษัท ออริจิน รามอินทรา จำกัด

คุณภาพสิ่งแวดล้อม	ดัชนีที่ตรวจวัด	จุดเก็บตัวอย่าง	ความถี่ของการตรวจวัด	ผลการปฏิบัติตามมาตรการที่กำหนด	ปัญหาอุปสรรคและการแก้ไข
3. ระดับเสียง	- ระดับเสียงเฉลี่ย 24 ชั่วโมง ($L_{eq\ 24\ h,r}$) - ระดับเสียงสูงสุด (L_{max}) - ระดับเสียงรบกวน	- พื้นที่ก่อสร้างโครงการ - บริเวณชุมชนซอยรามอินทรา 89,91	- ตรวจวัดทุกวันในช่วงก่อสร้างเสาเข็ม/ฐานราก หลังจากนั้นให้ตรวจวัดเดือนละ 1 ครั้ง ตลอดช่วงเวลาก่อสร้าง - ตรวจวัดเดือนละ 1 ครั้ง ตลอดระยะเวลาการก่อสร้าง	- โครงการได้จ้าง บริษัท เอ็นไวแล็บ จำกัด ในการตรวจวัดและวิเคราะห์ดัชนีคุณภาพสิ่งแวดล้อม บริเวณพื้นที่ก่อสร้างโครงการ ผลการตรวจวัดระหว่างเดือนกรกฎาคม-ตุลาคม 2566 พบว่า มีค่าอยู่ในเกณฑ์มาตรฐานกำหนด (ดังภาคผนวกที่ 18)	-
4. ความสั่นสะเทือน	1) ค่าความสั่นสะเทือน (ความเร็วอนุภาคสูงสุด : Peak Particle Velocity, PPV)	- พื้นที่ก่อสร้างโครงการ	- ตรวจวัดทุกวันในช่วงก่อสร้างเสาเข็ม/ฐานราก หลังจากนั้นให้ตรวจวัดเดือนละ 1 ครั้ง ตลอดช่วงเวลาก่อสร้าง	- โครงการได้จ้าง บริษัท เอ็นไวแล็บ จำกัด ในการตรวจวัดและวิเคราะห์ดัชนีคุณภาพสิ่งแวดล้อม บริเวณพื้นที่ก่อสร้างโครงการ ผลการตรวจวัดระหว่างเดือนกรกฎาคม-ตุลาคม 2566 พบว่า มีค่าอยู่ในเกณฑ์มาตรฐานกำหนด (ดังภาคผนวกที่ 18)	-

ตารางที่ 4.1-1 (ต่อ) สรุปผลการปฏิบัติตามมาตรการป้องกันและแก้ไขผลกระทบสิ่งแวดล้อม ดิ ออริจิน ปลั๊ก แอนด์ เพลย์ รามอินทรา

(THE ORIGIN PLUG AND PLAY RAMINTRA) (ระยะสิ้นสุดการก่อสร้าง) ของบริษัท ออริจิน รามอินทรา จำกัด

คุณภาพสิ่งแวดล้อม	ดัชนีที่ตรวจวัด	จุดเก็บตัวอย่าง	ความถี่ของการตรวจวัด	ผลการปฏิบัติตามมาตรการที่กำหนด	ปัญหาอุปสรรคและการแก้ไข
5. ระบบประปา	- การชำรุดเสียหายของระบบท่อถึงเก็บน้ำ และอุปกรณ์ต่าง ๆ ในระบบประปา	- ระบบท่อ ถึงเก็บน้ำและอุปกรณ์ต่าง ๆ ภายในพื้นที่ก่อสร้างโครงการ	- ดำเนินการตรวจสอบเป็นระยะตลอดระยะเวลาการก่อสร้าง	- โครงการจัดให้มีเจ้าหน้าที่คอยตรวจสอบระบบท่อถึงเก็บน้ำและอุปกรณ์ต่าง ๆ ในระบบประปา หากเกิดการชำรุด เสียหายหรือมีการรั่วไหล จะดำเนินการซ่อมแซมโดยเร็ว	-
6. ระบบไฟฟ้า	- อุปกรณ์ไฟฟ้าที่ใช้ในพื้นที่ก่อสร้างให้อยู่ในสภาพพร้อมใช้งาน	- อุปกรณ์และเครื่องมือ/เครื่องใช้ไฟฟ้าที่ใช้ในงานก่อสร้าง	- อย่างน้อยเดือนละ 1 ครั้ง หรือตลอดระยะเวลาการใช้งาน	- โครงการจัดให้มีเจ้าหน้าที่คอยตรวจสอบอุปกรณ์ไฟฟ้าที่ใช้ในพื้นที่ก่อสร้างให้อยู่ในสภาพพร้อมใช้งาน หากเกิดการชำรุดเสียหายจะดำเนินการแก้ไขโดยเร็ว	-
7. การระบายน้ำ	- คูแและระบบระบายน้ำในพื้นที่ก่อสร้าง	- ระบบระบายน้ำภายในพื้นที่ก่อสร้างโครงการ	- ดำเนินการตรวจสอบสัปดาห์ละ 1 ครั้งตลอดระยะเวลาการก่อสร้าง	- โครงการดูแลรางระบายน้ำโดยรอบพื้นที่โครงการให้ทำงานได้อย่างมีประสิทธิภาพเสมอ	-

ตารางที่ 4.1-1 (ต่อ) สรุปผลการปฏิบัติตามมาตรการป้องกันและแก้ไขผลกระทบสิ่งแวดล้อม ดิ ออริจิน ปลั๊ก แอนด์ เพลย์ รามอินทรา
(THE ORIGIN PLUG AND PLAY RAMINTRA) (ระยะสิ้นสุดการก่อสร้าง) ของบริษัท ดิ ออริจิน รามอินทรา จำกัด

คุณภาพสิ่งแวดล้อม	ดัชนีที่ตรวจวัด	จุดเก็บตัวอย่าง	ความถี่ของการตรวจวัด	ผลการปฏิบัติตามมาตรการที่กำหนด	ปัญหาอุปสรรคและการแก้ไข
8. คุณภาพน้ำ	1) ค่าความเป็นกรด-ด่าง (pH) 2) ค่าบีโอดี (BOD) 3) ของแข็งแขวนลอย (SS) 4) ไขมัน (Fat, Oil and Grease) 5) ตะกอนหนัก (Settleable Solids) 6) ของแข็งละลาย (TDS) 7) ซัลไฟด์ (Sulfide) 8) ค่าทีเคเอ็น (TKN)	- บ่อพักน้ำก่อนระบายสู่ ท่อระบายน้ำสาธารณะ	- เดือนละ 1 ครั้ง ตลอดระยะเวลา การก่อสร้าง	- โครงการได้ว่าจ้าง บริษัท เอ็นไวแล็บ จำกัด ในการ ตรวจวัดและวิเคราะห์ดัชนีคุณภาพสิ่งแวดล้อม บริเวณ พื้นที่ก่อสร้างโครงการ ผลการตรวจวัดระหว่างเดือน กรกฎาคม-ตุลาคม 2566 พบว่า ส่วนมากมีค่าอยู่ใน เกณฑ์มาตรฐานกำหนด ยกเว้นเดือนตุลาคม 2566 (ดังภาพผนวกที่ 18)	-
9. การจราจร	1) มีการปิดคลุมส่วนบรรทุกที่อาจตก หล่นให้มิดชิด ไม่มีวัสดุตกหล่น 2) ล้างทำความสะอาดล้อรถก่อนออก จากพื้นที่โครงการทุกครั้ง	- บริเวณพื้นที่โครงการ และ ถนน สาธารณะ ใกล้เคียง	- ดำเนินการตรวจสอบเป็นระยะ ตลอดระยะเวลาการก่อสร้าง	- โครงการกำหนดให้รถที่เข้า-ออกพื้นที่โครงการต้อง ใช้ผ้าใบทึบในการปิดคลุมท้ายรถบรรทุกให้มิดชิดเพื่อ ป้องกันเศษวัสดุตกหล่นบนทางสาธารณะ (ดังภาพที่ 7 ในบทที่ 3) - ปัจจุบันโครงการก่อสร้างอาคารแล้วเสร็จ และจัดทำ พื้นคอนกรีตรอบพื้นที่โครงการทั้งหมดแล้ว จึง ไม่มี กิจกรรมการล้างล้อรถ	- -

ตารางที่ 4.1-1 (ต่อ) สรุปผลการปฏิบัติตามมาตรการป้องกันและแก้ไขผลกระทบสิ่งแวดล้อม ดิ ออริจิน ปลั๊ก แอนด์ เพลย์ รามอินทรา
(THE ORIGIN PLUG AND PLAY RAMINTRA) (ระยะสิ้นสุดการก่อสร้าง) ของบริษัท ออริจิน รามอินทรา จำกัด

คุณภาพสิ่งแวดล้อม	ดัชนีที่ตรวจวัด	จุดเก็บตัวอย่าง	ความถี่ของการตรวจวัด	ผลการปฏิบัติตามมาตรการที่กำหนด	ปัญหาอุปสรรคและการแก้ไข
9. การจราจร (ต่อ)	3) รถบรรทุกไม่จอดรอกีดขวาง เส้นทางจราจรบนถนนสาธารณะ และ ไม่ติดเครื่องยนต์ทิ้งไว้ 4) จัดระเบียบการจอดรถบรรทุก	- บริเวณพื้นที่โครงการ และถนนสาธารณะ ใกล้เคียง	- ดำเนินการตรวจสอบเป็นระยะ ตลอดระยะเวลาการก่อสร้าง	- โครงการจัดให้มีพื้นที่สำหรับจอดรถไว้ในพื้นที่ โครงการ โดยกำชับไม่ให้มีการจอดรถบนทาง สาธารณะ และต้องดับเครื่องยนต์ทุกครั้ง (ดังภาพที่ 11- 12 ในบทที่ 3) - โครงการจัดให้มีเจ้าหน้าที่รักษาความปลอดภัย (รปภ.) คอยจัดระเบียบการจอดรถบรรทุกไม่ให้กีดขวางการ ทำงาน (ดังภาพที่ 10 ในบทที่ 3)	- -
10. การจัดการมูลฝอย	- ความสะอาดและความเป็นระเบียบ เรียบร้อยบริเวณพื้นที่กองเก็บวัสดุ ก่อสร้างและจุดวางถังขยะ	- พื้นที่ก่อสร้างโครงการ	- ดำเนินการตรวจสอบทุกวัน ตลอดระยะเวลาการก่อสร้าง	- โครงการจัดให้มีคนงานคอยทำความสะอาดบริเวณ พื้นที่โครงการ และจุดทิ้งขยะของโครงการอยู่เสมอ เพื่อ ความเป็นระเบียบเรียบร้อย (ดังภาพที่ 5 ในบทที่ 3)	-

ตารางที่ 4.1-1 (ต่อ) สรุปผลการปฏิบัติตามมาตรการป้องกันและแก้ไขผลกระทบสิ่งแวดล้อม ดิ ออริจิน ปลั๊ก แอนด์ เพลย์ รามอินทรา
(THE ORIGIN PLUG AND PLAY RAMINTRA) (ระยะสิ้นสุดการก่อสร้าง) ของบริษัท ออริจิน รามอินทรา จำกัด

คุณภาพสิ่งแวดล้อม	ดัชนีที่ตรวจวัด	จุดเก็บตัวอย่าง	ความถี่ของการตรวจวัด	ผลการปฏิบัติตามมาตรการที่กำหนด	ปัญหาอุปสรรคและการแก้ไข
11. คุณภาพชีวิต 11.1 สังคมและเศรษฐกิจ	1) ประเด็นเรื่องร้องเรียน จากผู้พักอาศัยข้างเคียง	- บริเวณพื้นที่โครงการ บ้านอาคารติดโครงการ และบ้าน/อาคารโดยรอบพื้นที่รัศมี 100 เมตร	- ดำเนินการตรวจสอบทุกวัน ตลอดระยะเวลาการก่อสร้าง - เยี่ยมเยือนบ้าน/อาคารติดโครงการ และบ้าน/อาคารโดยรอบพื้นที่รัศมี 100 เมตร สัปดาห์ละ 1 ครั้ง	- โครงการได้จัดทำขั้นตอนการรับเรื่องร้องเรียนเพื่อคอยติดตามปัญหาเรื่องร้องเรียนจากพื้นที่ข้างเคียง (ดังภาคผนวกที่ 5)	-
	2) ดูแลคนงานไม่ให้สร้างปัญหาหรือก่อความเดือดร้อนรำคาญแก่ชุมชนใกล้เคียง	- พื้นที่ก่อสร้างโครงการ	- ดำเนินการตรวจสอบทุกวัน ตลอดระยะเวลาการก่อสร้าง	- โครงการได้กำชับให้พนักงานปฏิบัติตามกฎระเบียบของโครงการโดยไม่ให้สร้างปัญหาหรือก่อความเดือดร้อนรำคาญแก่ชุมชนใกล้เคียง	-
	3) ความสะอาดและความเรียบร้อยบริเวณบ้านพักคนงาน	- บ้านพักคนงาน		- โครงการจัดให้มีหัวหน้าคนงานคอยกำชับให้คนงานทำความสะอาดตรวจสอบดูแลความเรียบร้อยบริเวณบ้านพักคนงาน	-

ตารางที่ 4.1-1 (ต่อ) สรุปผลการปฏิบัติตามมาตรการป้องกันและแก้ไขผลกระทบสิ่งแวดล้อม ดิ ออริจิน ปลั๊ก แอนด์ เพลย์ รามอินทรา
(THE ORIGIN PLUG AND PLAY RAMINTRA) (ระยะสิ้นสุดการก่อสร้าง) ของบริษัท ออริจิน รามอินทรา จำกัด

คุณภาพสิ่งแวดล้อม	ดัชนีที่ตรวจวัด	จุดเก็บตัวอย่าง	ความถี่ของการตรวจวัด	ผลการปฏิบัติตามมาตรการที่กำหนด	ปัญหาอุปสรรคและการแก้ไข
11.2 การมีส่วนร่วมของประชาชน	- ประเด็นเรื่องร้องเรียนจากผู้พักอาศัยข้างเคียง	- พื้นที่ก่อสร้างโครงการ	- ดำเนินการตรวจสอบตลอดระยะเวลาการก่อสร้าง	- โครงการได้จัดทำขั้นตอนการรับเรื่องร้องเรียนเพื่อคอยติดตามปัญหาเรื่องร้องเรียนจากพื้นที่ข้างเคียง (ดังภาคผนวกที่ 5)	-
12. สุขภาพ อาชีวอนามัยและความปลอดภัย	1) สภาพความพร้อมใช้งานของเครื่องจักรที่ใช้ในงานก่อสร้าง	- เครื่องจักรที่ใช้ในการก่อสร้างและคนงานก่อสร้าง	- ดำเนินการตรวจสอบเป็นระยะตลอดระยะเวลาการก่อสร้าง	- โครงการกำหนดให้มีการตรวจสอบเครื่องจักรกลที่ใช้ในการก่อสร้างให้มีสภาพพร้อมใช้งานเสมอ	-
	2) คู่มือคนงานให้ปฏิบัติตามระเบียบและข้อกำหนดด้านความปลอดภัย			- โครงการกำชับคนงานให้ปฏิบัติตามระเบียบและข้อกำหนดด้านความปลอดภัย โดยการทำงานทุกครั้งต้องมีการสวมใส่อุปกรณ์ป้องกันอันตรายส่วนบุคคลทุกครั้ง (ดังภาพที่ 38 ในบทที่ 3)	-
	- บันทึกข้อมูลสถิติการเกิดอุบัติเหตุในพื้นที่ก่อสร้างและบ้านพักคนงานเพื่อหาแนวทางป้องกันแก้ไข	- บริเวณพื้นที่ก่อสร้างโครงการและบ้านพักคนงานก่อสร้าง	- ตลอดระยะเวลาการก่อสร้าง	- ปัจจุบันโครงการได้รื้อถอนป้ายแสดงสถิติอุบัติเหตุออกแล้ว เนื่องจากการก่อสร้างอาคารแล้วเสร็จ	-

ตารางที่ 4.1-1 (ต่อ) สรุปผลการปฏิบัติตามมาตรการป้องกันและแก้ไขผลกระทบสิ่งแวดล้อม ดิ ออริจิน ปลั๊ก แอนด์ เพลย์ รามอินทรา
(THE ORIGIN PLUG AND PLAY RAMINTRA) (ระยะสิ้นสุดการก่อสร้าง) ของบริษัท ออริจิน รามอินทรา จำกัด

คุณภาพสิ่งแวดล้อม	ดัชนีที่ตรวจวัด	จุดเก็บตัวอย่าง	ความถี่ของการตรวจวัด	ผลการปฏิบัติตามมาตรการที่กำหนด	ปัญหาอุปสรรคและการแก้ไข
12. สุขภาพ อาชีวอนามัยและความปลอดภัย (ต่อ)	- สุขภาพสิ่งแวดล้อมของพื้นที่ก่อสร้างและบ้านพักคนงานต้องถูกสุขลักษณะ - ความสะอาดและความเพียงพอของน้ำดื่ม น้ำใช้สำหรับคนงานก่อสร้าง	- บริเวณพื้นที่ก่อสร้างโครงการและบ้านพักคนงานก่อสร้าง - พื้นที่ก่อสร้างโครงการ	- ดำเนินการตรวจสอบเป็นระยะตลอดระยะเวลาการก่อสร้าง - ดำเนินการสัปดาห์ละ 1 ครั้งตลอดระยะเวลาการก่อสร้าง	- โครงการจัดให้มีระบบสุขาภิบาลให้แก่คนงาน เช่น ห้องน้ำ ห้องส้วม น้ำดื่ม จุดทิ้งขยะ อย่างเพียงพอต่อจำนวนคนงาน พร้อมทั้งกำชับให้คนงานช่วยกันรักษาความสะอาดอยู่เสมอ (ดังภาพที่ 29-30 ในบทที่ 3)	-
13. การบดบังแสงแดด และทิศทางลม	- ประเด็นเรื่องร้องเรียน จากผู้พักอาศัยข้างเคียง	- อาคารที่อยู่ใกล้เคียง	- ตลอดระยะเวลาก่อสร้างจนถึงการก่อสร้างแล้วเสร็จ และจัดตั้งนิติบุคคลของอาคารชุดแล้วเป็นเวลา 1 ปี	- โครงการได้จัดทำขั้นตอนการรับเรื่องร้องเรียนเพื่อคอยติดตามปัญหาเรื่องร้องเรียนจากพื้นที่ข้างเคียง (ดังภาคผนวกที่ 5)	-
14. สัญญาณวิทยุและโทรทัศน์	- ประเด็นเรื่องร้องเรียน จากผู้พักอาศัยข้างเคียง	- อาคารที่อยู่ใกล้เคียง	- ตลอดระยะเวลาก่อสร้างจนถึงการก่อสร้างแล้วเสร็จ และจัดตั้งนิติบุคคลของอาคารชุดแล้วเป็นเวลา 1 ปี	- โครงการได้จัดทำขั้นตอนการรับเรื่องร้องเรียนเพื่อคอยติดตามปัญหาเรื่องร้องเรียนจากพื้นที่ข้างเคียง (ดังภาคผนวกที่ 5)	-

4.2 จุดตรวจสอบและดัชนีคุณภาพสิ่งแวดล้อมที่วิเคราะห์

การติดตามตรวจสอบผลกระทบสิ่งแวดล้อมระหว่างเดือนกรกฎาคม-ตุลาคม 2566 ดำเนินการติดตามตรวจสอบคุณภาพอากาศโดยทั่วไป ระดับเสียงโดยทั่วไป ความสั่นสะเทือน และคุณภาพน้ำทิ้ง ซึ่งแสดงตำแหน่งตรวจวัดและวิธีการตรวจวิเคราะห์ดังตารางที่ 4.2-1 และรูปที่ 4.2-1

ตารางที่ 4.2-1 ขอบเขตการดำเนินการงานตรวจวัดคุณภาพสิ่งแวดล้อม (ระยะสิ้นสุดการก่อสร้าง)

รายการตรวจวัด/จุดตรวจวัด	ดัชนีที่วิเคราะห์	วิธีการตรวจวิเคราะห์	ระหว่างเดือนกรกฎาคม-ตุลาคม 2566			
			ก.ค.	ส.ค.	ก.ย.	ต.ค.
1. คุณภาพอากาศโดยทั่วไป - พื้นที่ก่อสร้างโครงการ - บริเวณชุมชนซอยรามอินทรา 89,91	- ฝุ่นละอองรวม (TSP) - ฝุ่นละอองขนาดเล็กไม่เกิน 10 ไมครอน (PM-10) - ก๊าซคาร์บอนมอนอกไซด์ (CO) - ก๊าซซัลเฟอร์ไดออกไซด์ (SO ₂) - ก๊าซไนโตรเจนไดออกไซด์ (NO ₂)	- Gravimetric Method - Gravimetric Method - Non-dispersive Infrared Detection - UV Fluorescence - Chemiluminescence	✓	✓	✓	✓
2. ระดับเสียงโดยทั่วไป - พื้นที่ก่อสร้างโครงการ - บริเวณชุมชนซอยรามอินทรา 89,91	- ระดับเสียงเฉลี่ย 24 ชั่วโมง (L _{eq 24 h,r}) - ระดับเสียงสูงสุด (L _{max}) - ระดับเสียงรบกวน - ระดับเสียงเปอร์เซ็นต์ไทล์ที่ 90 (L ₉₀)	- Sound Level Method	✓	✓	✓	✓

ตารางที่ 4.2-1 (ต่อ) ขอบเขตการดำเนินงานตรวจวัดคุณภาพสิ่งแวดล้อม (ระยะสิ้นสุดการก่อสร้าง)

รายการตรวจวัด/จุดตรวจวัด	ดัชนีที่วิเคราะห์	วิธีการตรวจวิเคราะห์	ระหว่างเดือนกรกฎาคม-ตุลาคม 2566			
			ก.ค.	ส.ค.	ก.ย.	ต.ค.
3. ความสั่นสะเทือน - พื้นที่ก่อสร้างโครงการ	- Peak Particle Velocity	- Vibration Meter	✓	✓	✓	✓
4. คุณภาพน้ำทิ้ง - บ่อบำบัดน้ำก่อนระบายสู่ท่อระบายน้ำสาธารณะ	- ค่าความเป็นกรด-ด่าง (pH) - บีโอดี (BOD) - สารแขวนลอยทั้งหมด (TSS) - สารที่ละลายได้ทั้งหมด (TDS) - ตะกอนหนัก (Settleable Solids) - ซัลไฟด์ (Sulfide) - น้ำมันและไขมัน (Fat Oil and Grease) - ทีเคเอ็น (TKN)	- Electrometric Method - 5-day BOD Test Method - Dried at 103-105 °C Method - Dried at 103-105 °C Method - Settleable Solids - Iodometric Method - Liquid-Liquid, Partition - Gravimetric Method - Macro Kjeldahl Method	✓	✓	✓	✓



รูปที่ 4.2-1 ตำแหน่งการติดตั้งเครื่องมือตรวจวัดคุณภาพสิ่งแวดล้อม

4.3 วิธีการตรวจวัดและวิเคราะห์

4.3.1 วิธีการเก็บตัวอย่างคุณภาพอากาศในบรรยากาศโดยทั่วไป

4.3.1.1 ฝุ่นละอองรวม (Total Suspended Particulate; TSP)

วิธีการเก็บและวิเคราะห์ตัวอย่างฝุ่นละอองรวม (TSP) โดยทำการเก็บตัวอย่างอากาศโดยใช้เครื่องมือเก็บตัวอย่างชนิด TSP High Volume Air Sampler ตัวอย่างอากาศจะถูกดูดผ่านหัวคัดเลือกขนาดฝุ่น (Size Selective Inlet) แบบ Peak Roof Inlet ด้วยอัตราการไหล 40-60 ลูกบาศก์ฟุตต่อนาที (1,140-1,698 ลิตรต่อนาที) เป็นเวลา 24 ชั่วโมง (± 1 ชั่วโมง) อย่างต่อเนื่อง ซึ่งอนุภาคฝุ่นละอองที่มีขนาดอนุภาคตั้งแต่ 100 ไมครอนลงมาจะติดตรึงอยู่บนกระดาษกรองชนิด Glass Fiber Filter ที่มีขนาด 20.3 เซนติเมตร \times 25.4 เซนติเมตร (8 นิ้ว \times 10 นิ้ว) ซึ่งผ่านการซังน้ำหนักมาแล้ว จากนั้นนำมาหาปริมาณฝุ่นละอองโดยวิธีการหาค่าความแตกต่างของน้ำหนักกระดาษกรองระหว่างก่อนและหลังการเก็บตัวอย่าง แล้วคำนวณหาความเข้มข้นเป็นหน่วยน้ำหนักต่อปริมาตรอากาศที่สภาวะมาตรฐาน 25 องศาเซลเซียส 760 มิลลิเมตรปรอท โดยใช้สูตรการคำนวณ ดังนี้

$$C = \frac{(W_2 - W_1) \times 1000}{V_{std}} \quad \text{มิลลิกรัมต่อลูกบาศก์เมตร}$$

เมื่อ :

- W1 = น้ำหนักกระดาษกรองก่อนเก็บตัวอย่าง เป็นกรัม
- W2 = น้ำหนักกระดาษกรองหลังเก็บตัวอย่าง เป็นกรัม
- Vst = ปริมาตรของอากาศที่สภาวะมาตรฐาน
- C = ความเข้มข้นของฝุ่นทั้งหมดเทียบกับปริมาตรอากาศ (Vstd) ที่สภาวะมาตรฐาน

4.3.1.2 ฝุ่นละอองขนาดเล็กไม่เกิน 10 ไมครอน (PM-10)

วิธีการเก็บและวิเคราะห์ตัวอย่างฝุ่นละอองขนาดเล็กไม่เกิน 10 ไมครอน (TSP) โดยใช้ High Volume Air Sampler และหัวคัดเลือกขนาดฝุ่นละอองขนาดตั้งแต่ 10 ไมครอนลงมา (Size Selective Inlet) ซักตัวอย่างโดยการสูบอากาศผ่านส่วนหัวคัดเลือกขนาดฝุ่นละออง แล้วผ่านกระดาษกรองด้วยอัตรา 1.132 ลูกบาศก์เมตรต่อนาที (40 ลูกบาศก์ฟุตต่อนาที) เป็นเวลา 24 ชั่วโมง ที่ความสูงของช่องซักตัวอย่าง 1.5 - 6.0 เมตรจากพื้น แล้ววิเคราะห์ปริมาณฝุ่นละอองบนกระดาษกรองด้วยวิธี Pre and Post Weight Difference แล้วจึงคำนวณปริมาณฝุ่นละอองขนาดเล็กเฉลี่ย 24 ชั่วโมงที่สภาวะมาตรฐาน (25 องศาเซลเซียส 760 มิลลิเมตรปรอท)

$$C = \frac{(W2 - W1) \times 1000}{V_{std}} \quad \text{มิลลิกรัมต่อลูกบาศก์เมตร}$$

เมื่อ : $W1$ = น้ำหนักกระดาศกรองก่อนเก็บตัวอย่าง เป็นกรัม

$W2$ = น้ำหนักกระดาศกรองหลังเก็บตัวอย่าง เป็นกรัม

V_{std} = ปริมาตรของอากาศที่สภาวะมาตรฐาน

C = ความเข้มข้นของฝุ่นทั้งหมดเทียบกับปริมาตรอากาศ (V_{std}) ที่สภาวะมาตรฐาน

4.3.1.3 วิธีการเก็บตัวอย่างก๊าซคาร์บอนมอนอกไซด์ (CO)

เก็บตัวอย่างและวิเคราะห์ด้วยเครื่องวัดระบบ Non-Dispersive Infrared Detection คือเครื่องมือวัดค่าก๊าซคาร์บอนมอนอกไซด์ (CO) โดยอาศัยหลักการดูดกลืนคลื่นแสง Infrared และวัดปริมาณการดูดกลืนแสงเปรียบเทียบกับระหว่างในขณะที่มีก๊าซคาร์บอนมอนอกไซด์ (CO) จากตัวอย่างอากาศ และในขณะที่ไม่มีการดูดกลืนแสง ซึ่งการดูดกลืนที่ตรวจวัดได้จะถูกเปลี่ยนเป็นสัญญาณไฟฟ้าที่สัมพันธ์กับความเข้มข้นของก๊าซคาร์บอนมอนอกไซด์ (CO) ซึ่งเครื่องตรวจวัดต้องผ่านการปรับเทียบความถูกต้องมาก่อนการใช้งาน

4.3.1.4 วิธีการเก็บตัวอย่างก๊าซไนโตรเจนไดออกไซด์ (NO₂)

เก็บตัวอย่างและวิเคราะห์ด้วยเครื่องวัดตามหลักการ Chemiluminescence คือเครื่องมือวัดค่าก๊าซไนโตรเจนไดออกไซด์ (NO₂) โดยการตรวจวัดความเข้มของแสงที่ความยาวคลื่นมากกว่า 600 นาโนเมตร ซึ่งเป็นผลมาจากปฏิกิริยาเคมีเรืองแสง (Chemiluminescence) ระหว่างไนตริกไดออกไซด์กับก๊าซโอโซน แล้วเปลี่ยนเป็นไนโตรเจนไดออกไซด์ (NO₂) ที่สภาวะพิเศษ แล้วก๊าซไนโตรเจนไดออกไซด์ (NO₂) กลับสู่สภาวะปกติทันทีพร้อมกับคายพลังงานแสงโปรตอนที่สามารถตรวจวัดค่าความเข้มแสงได้ และเปลี่ยนความเข้มแสงนั้นเป็นสัญญาณไฟฟ้าที่สัมพันธ์กับความเข้มข้นของก๊าซไนโตรเจนไดออกไซด์ (NO₂) ซึ่งเครื่องตรวจวัดต้องผ่านการปรับเทียบความถูกต้องมาก่อนการใช้งาน

4.3.1.5 วิธีการเก็บตัวอย่างก๊าซซัลเฟอร์ไดออกไซด์ (SO₂)

เก็บตัวอย่างและวิเคราะห์ด้วยเครื่องวัดตามหลักการ UV-Fluorescence คือเครื่องมือวัดค่าก๊าซซัลเฟอร์ไดออกไซด์ (SO₂) โดยการใช้แสงอัลตราไวโอเล็ต (UV) ที่ความยาวคลื่น 214 นาโนเมตรเข้าไปกระตุ้นโมเลกุลของก๊าซซัลเฟอร์ไดออกไซด์ (SO₂) เมื่อโมเลกุลของก๊าซซัลเฟอร์ไดออกไซด์กลับสู่สภาวะปกติจะคายพลังงานแสง UV ที่ความยาวคลื่น 300 นาโนเมตรออกมา แล้ววัดค่าปริมาณแสงที่ได้

เป็นสัญญาณไฟฟ้าที่สัมพันธ์กับความเข้มข้นของก๊าซซัลเฟอร์ไดออกไซด์ (SO₂) ซึ่งเครื่องตรวจวัดต้องผ่านการปรับเทียบความถูกต้องมาก่อนการใช้งาน

4.3.2 วิธีการตรวจวัดระดับเสียงโดยทั่วไป

วิธีการตรวจวัดระดับเสียง โดยใช้มาตรฐานระดับเสียงชนิด Integrated Sound Level Meter ยี่ห้อ AWA รุ่น 5636-4 ซึ่งเป็นมาตรฐานระดับเสียงที่ได้มาตรฐานสากล IEC 651 และ 804 มีความเที่ยงตรงสูง เป็นเครื่อง Type 2 เหมาะสำหรับการตรวจวัดในภาคสนาม ในขณะที่ตรวจวัดจะมี Wind Screen ติดที่ Microphone เพื่อป้องกันค่าผิดพลาดขณะตรวจวัด โดยตั้งมาตรฐานระดับเสียงให้สูงจากพื้น 1.2-1.5 เมตร โดยห่างจากสิ่งกีดขวางโดยรอบ อย่างน้อย 3.5 เมตร ค่าที่อ่านได้จากมาตรฐานระดับเสียงจะเป็นค่าเฉลี่ย RMS โดยนำผลการตรวจวัดที่เป็นค่าเฉลี่ยทุก 1 ชั่วโมง (L_{eq 1 hr.}) มาคำนวณหาค่าเฉลี่ย 24 ชั่วโมง (L_{eq 24 hr.}) ตามสมการด้านล่าง

$$L_{eq\ 24\ hr.} = 10 \log \frac{1}{24} \sum_{i=1}^{24} 10^{L_i/10} \dots + 10^{L_{24}/10} \quad \text{เดซิเบล (เอ)}$$

ผลต่างของค่าระดับเสียง (dBA) (C)	ตัวปรับค่าระดับเสียง (dBA) (D)
≤1.4	7.0
1.5-2.4	4.5
2.5-3.4	3.0
3.5-4.4	2.0
4.5-6.4	1.5
6.5-7.4	1.0
7.5-12.4	0.5
≥12.5	0

นำผลการตรวจวัดระดับเสียงของแหล่งกำเนิด (A) ลบออกด้วยตัวปรับค่าระดับเสียงที่ได้จากการเทียบค่าตัวปรับระดับเสียง (D) ผลลัพธ์เป็นระดับเสียงที่มีการรบกวน (E) จากนั้นนำค่าระดับเสียงที่มีการรบกวน (E) ลบด้วยระดับเสียงพื้นฐาน (L₉₀) (F) (ระดับเสียงเสียงที่ตรวจวัดในสิ่งแวดล้อมเดิม ขณะยังไม่มีเสียงรบกวนจากแหล่งกำเนิด เป็นระดับเสียงเปอร์เซ็นไทล์ที่ 90) ผลลัพธ์เป็นค่าระดับการรบกวนเขียนเป็นสมการได้ดังนี้

$$(A)-(B) = (C)$$

$$(A)-(D) = (E)$$

$$(E)-(F) = \text{ค่าระดับการรบกวน}$$

4.3.3 การตรวจวัดระดับความสั่นสะเทือน

การตรวจวัดคลื่นความสั่นสะเทือนเป็นค่าความเร็ว (Particle Peak Velocity) มีหน่วยเป็น มิลลิเมตรต่อวินาที และความถี่ (Frequency) มีหน่วยเป็นเฮิรต ในช่วงระยะเวลาที่มีการสั่นสะเทือน เครื่องวัดความ-สั่นสะเทือน โดยใช้เครื่องมือยี่ห้อ Geosonic รุ่น 3000LC หรือ Instantel, CANADA รุ่น Minimateplus รายงานผลการตรวจวัดระดับความสั่นสะเทือนจากการบันทึกค่าในเครื่องวัด และแสดงผลด้วยโปรแกรมสำเร็จรูปในคอมพิวเตอร์

4.3.4 วิธีการเก็บและวิเคราะห์คุณภาพน้ำทิ้ง

วิธีการเก็บและวิเคราะห์ตัวอย่างคุณภาพน้ำทิ้ง (Waste Water) โดยใช้วิธีการดักจับเก็บตรงจุดกึ่งกลางที่ระดับความลึกประมาณครึ่งหนึ่งของบ่อที่ทำการเก็บตัวอย่าง (ในกรณีที่อยู่ในตำแหน่งจะจับดักได้ง่าย (เอื้อมไม่ถึง) อาจใช้เชือกผูกถังพลาสติกดักตัวอย่างน้ำหรือใช้ไม้ยาวที่มีกระป๋องดักน้ำผูกปลายไม้เพื่อใช้การดักน้ำ) เก็บรักษาสภาพน้ำด้วยวิธีการแช่เย็นด้วยน้ำแข็งเพื่อลดการทำงานของพวกจุลินทรีย์ และลดอัตราเร็วของการเกิดกระบวนการเปลี่ยนแปลงทางกายภาพและเคมี ส่งห้องปฏิบัติการวิเคราะห์ตัวอย่างคุณภาพน้ำตามวิธีการวิเคราะห์

4.4 ผลการตรวจวัดคุณภาพสิ่งแวดล้อม

4.4.1 การตรวจวัดคุณภาพอากาศในบรรยากาศโดยทั่วไป

4.4.1.1 ผลการตรวจวัดคุณภาพอากาศในบรรยากาศโดยทั่วไประหว่างเดือนกรกฎาคม-ตุลาคม 2566

ผลการตรวจวัดปริมาณฝุ่นละอองรวม (TSP) เฉลี่ย 24 ชั่วโมง ระหว่างเดือนกรกฎาคม-ตุลาคม 2566 โดยดำเนินการตรวจวัดจำนวน 2 สถานี คือ บริเวณพื้นที่ก่อสร้าง ตรวจวัดทุกวันในช่วงฐานราก หลังจากนั้นตรวจวัดเดือนละ 1 ครั้ง และบริเวณชุมชนซอยรามอินทรา 89,91 ตรวจวัดเดือนละ 1 ครั้ง พบว่า ทั้งหมดมีค่าอยู่ในเกณฑ์มาตรฐานคุณภาพอากาศในบรรยากาศโดยทั่วไป ตามประกาศคณะกรรมการสิ่งแวดล้อมแห่งชาติ ฉบับที่ 24 (พ.ศ. 2547) ที่กำหนดปริมาณฝุ่นละอองรวม (TSP) ในอากาศบรรยากาศเฉลี่ย 24 ชั่วโมง ไว้ไม่เกิน 0.33 มก./ลบ.ม. ดังตารางที่ 4.4-1 รูปที่ 4.4-1 ถึงรูปที่ 4.4-2 และการเก็บตัวอย่างคุณภาพอากาศแสดงดังภาพที่ 4.4-1

ผลการตรวจวัดปริมาณฝุ่นละอองขนาดเล็กไม่เกิน 10 ไมครอน (PM-10) เฉลี่ย 24 ชั่วโมง ระหว่างเดือนกรกฎาคม-ตุลาคม 2566 โดยดำเนินการตรวจวัดจำนวน 2 สถานี คือ บริเวณพื้นที่ก่อสร้าง ตรวจวัดทุกวันในช่วงฐานราก หลังจากนั้นตรวจวัดเดือนละ 1 ครั้ง และบริเวณชุมชนซอยรามอินทรา 89,91 ตรวจวัดเดือนละ 1 ครั้ง พบว่า ทั้งหมดมีค่าอยู่ในเกณฑ์มาตรฐานคุณภาพอากาศในบรรยากาศโดยทั่วไป ตามประกาศคณะกรรมการสิ่งแวดล้อมแห่งชาติ ฉบับที่ 24 (พ.ศ. 2547) ที่กำหนดปริมาณฝุ่นละอองขนาดเล็กไม่เกิน 10 ไมครอน (PM-10) ในบรรยากาศเฉลี่ย 24 ชั่วโมง ไว้ไม่เกิน 0.12 มก./ลบ.ม. ดังตารางที่ 4.4.1 รูปที่ 4.4-3 ถึงรูปที่ 4.4-4

ผลการตรวจวัดปริมาณก๊าซคาร์บอนมอนอกไซด์ (CO) ระหว่างเดือนกรกฎาคม-ตุลาคม 2566 โดยดำเนินการตรวจวัดจำนวน 2 สถานี คือ บริเวณพื้นที่ก่อสร้าง ตรวจวัดทุกวันในช่วงฐานราก หลังจากนั้นตรวจวัดเดือนละ 1 ครั้ง และบริเวณชุมชนซอยรามอินทรา 89,91 ตรวจวัดเดือนละ 1 ครั้ง พบว่า ทั้งหมดมีค่าอยู่ในเกณฑ์มาตรฐานตามประกาศคณะกรรมการสิ่งแวดล้อมแห่งชาติ ฉบับที่ 10 (พ.ศ.2538) ออกตามความในพระราชบัญญัติส่งเสริมและรักษาคุณภาพสิ่งแวดล้อมแห่งชาติ พ.ศ.2535 เรื่องกำหนดมาตรฐานคุณภาพอากาศในบรรยากาศโดยทั่วไป โดยกำหนดปริมาณก๊าซคาร์บอนมอนอกไซด์ (CO) เฉลี่ย 1 ชั่วโมงไว้ไม่เกิน 30 ส่วนในล้านส่วนดัง ตารางที่ 4.4-1 รูปที่ 4.4-5 ถึงรูปที่ 4.4-6

ผลการตรวจวัดปริมาณก๊าซซัลเฟอร์ไดออกไซด์ (SO₂) ระหว่างเดือนกรกฎาคม-ตุลาคม 2566 โดยดำเนินการตรวจวัดจำนวน 2 สถานี คือ บริเวณพื้นที่ก่อสร้าง ตรวจวัดทุกวันในช่วงฐานราก หลังจากนั้นตรวจวัดเดือนละ 1 ครั้ง และบริเวณชุมชนซอยรามอินทรา 89,91 ตรวจวัดเดือนละ 1 ครั้ง พบว่า มีค่าอยู่ในเกณฑ์ตามประกาศคณะกรรมการสิ่งแวดล้อมแห่งชาติ ฉบับที่ 21 (พ.ศ.2544) ออกตามความในพระบัญญัติส่งเสริมรักษา คุณภาพสิ่งแวดล้อมแห่งชาติ พ.ศ.2535 เรื่องกำหนดมาตรฐานค่าก๊าซซัลเฟอร์ไดออกไซด์ใน

บรรยากาศโดยทั่วไปในเวลา 1 ชั่วโมง และประกาศคณะกรรมการสิ่งแวดล้อมแห่งชาติ ฉบับที่ 24 (พ.ศ.2549) เรื่อง กำหนดมาตรฐานคุณภาพอากาศในบรรยากาศโดยทั่วไป โดยกำหนดปริมาณซัลเฟอร์ไดออกไซด์ (SO_2) ไว้ไม่เกิน 0.12 และ 0.30 ส่วนในล้านส่วน ตามลำดับแสดงดังตารางที่ 4.4-1 รูปที่ 4.4-7 ถึง รูปที่ 4.4-10

ผลการตรวจวัดปริมาณออกไซด์ของไนโตรเจน (NO_x) ในรูปของไนโตรเจนไดออกไซด์ (NO_2) ระหว่างเดือนกรกฎาคม-ตุลาคม 2566 โดยดำเนินการตรวจวัดจำนวน 2 สถานี คือ บริเวณพื้นที่ก่อสร้างตรวจวัดทุกวันในช่วงฐานราก หลังจากนั้นตรวจวัดเดือนละ 1 ครั้ง และบริเวณชุมชนซอยรามอินทรา 89,91 ตรวจวัดเดือนละ 1 ครั้ง พบว่า ทั้งหมดมีค่าอยู่ในเกณฑ์มาตรฐานตามประกาศคณะกรรมการสิ่งแวดล้อมแห่งชาติ ฉบับที่ 33 (พ.ศ.2552) เรื่อง กำหนดมาตรฐานค่าก๊าซไนโตรเจนไดออกไซด์ในบรรยากาศโดยทั่วไป โดยกำหนดปริมาณไนโตรเจนไดออกไซด์ (NO_2) ไว้ไม่เกิน 0.17 ส่วนในล้านส่วน ตารางที่ 4.4-1 รูปที่ 4.4-11 ถึงรูปที่ 4.4-12

ตารางที่ 4.4.1-1 ผลการตรวจวัดคุณภาพอากาศในบรรยากาศโดยทั่วไป ระหว่างเดือนกรกฎาคม-ตุลาคม 2566

จุดตรวจวัด	วันที่ตรวจวัด	ผลตรวจวัดค่าเฉลี่ย 24 ชั่วโมง (มิลลิกรัมต่อลูกบาศก์เมตร)	
		ฝุ่นละอองรวม (TSP)	ฝุ่นละอองขนาดเล็กไม่เกิน 10 ไมครอน (PM-10)
บริเวณพื้นที่ก่อสร้าง โครงการ	12-13 กรกฎาคม 2566	0.048	0.021
	8-9 สิงหาคม 2566	0.047	0.024
	19-20 กันยายน 2566	0.055	0.042
	4-5 ตุลาคม 2566	0.089	0.054
มาตรฐาน		ไม่เกิน 0.33	ไม่เกิน 0.12

มาตรฐาน ประกาศคณะกรรมการสิ่งแวดล้อมแห่งชาติ ฉบับที่ 24 (พ.ศ. 2547) เรื่อง กำหนดมาตรฐานคุณภาพอากาศในบรรยากาศโดยทั่วไป

ตารางที่ 4.4.1-1 (ต่อ) ผลการตรวจวัดคุณภาพอากาศในบรรยากาศโดยทั่วไป ระหว่างเดือนกรกฎาคม-ตุลาคม 2566

จุดตรวจวัด	วันที่ตรวจวัด	ผลตรวจวัดค่าเฉลี่ย 24 ชั่วโมง (มิลลิกรัมต่อลูกบาศก์เมตร)	
		ฝุ่นละอองรวม (TSP)	ฝุ่นละอองขนาดเล็กไม่เกิน 10 ไมครอน (PM-10)
บริเวณชุมชนซอยราม อินทรา 89,91	12-13 กรกฎาคม 2566	0.033	0.014
	8-9 สิงหาคม 2566	0.026	0.020
	19-20 กันยายน 2566	0.049	0.036
	4-5 ตุลาคม 2566	0.044	0.016
มาตรฐาน		ไม่เกิน 0.33	ไม่เกิน 0.12

มาตรฐาน ประกาศคณะกรรมการสิ่งแวดล้อมแห่งชาติ ฉบับที่ 24 (พ.ศ. 2547) เรื่อง กำหนดมาตรฐานคุณภาพอากาศในบรรยากาศโดยทั่วไป

ตารางที่ 4.4.1-1 (ต่อ) ผลการตรวจวัดคุณภาพอากาศในบรรยากาศโดยทั่วไป ระหว่างเดือนกรกฎาคม-ตุลาคม 2566

จุดตรวจวัด	วันที่ตรวจวัด	ผลการวิเคราะห์
		CO (ppm)
บริเวณพื้นที่ก่อสร้าง โครงการ	12-13 กรกฎาคม 2566	0.7965
	8-9 สิงหาคม 2566	0.7041
	19-20 กันยายน 2566	0.7105
	4-5 ตุลาคม 2566	0.7095
บริเวณชุมชนซอยราม อินทรา 89,91	12-13 กรกฎาคม 2566	0.7714
	8-9 สิงหาคม 2566	0.7014
	19-20 กันยายน 2566	0.8954
	4-5 ตุลาคม 2566	0.6091
มาตรฐาน		ไม่เกิน 30

มาตรฐาน : ประกาศคณะกรรมการสิ่งแวดล้อมแห่งชาติ ฉบับที่ 10 (พ.ศ.2538) เรื่อง กำหนดมาตรฐานคุณภาพอากาศในบรรยากาศโดยทั่วไป

ตารางที่ 4.4.1-1 (ต่อ) ผลการตรวจวัดคุณภาพอากาศในบรรยากาศโดยทั่วไป ระหว่างเดือนกรกฎาคม-ตุลาคม 2566

จุดตรวจวัด	วัน/เดือน/ปี ที่ตรวจวัด	SO ₂ 24 Hr (ppm)	SO ₂ 1 Hr (ppm)	NO ₂ 24 Hr (ppm)	NO ₂ 1 Hr (ppm)
บริเวณพื้นที่ก่อสร้างโครงการ	12-13 กรกฎาคม 2566	0.0067	0.0092	0.0118	0.0154
	8-9 สิงหาคม 2566	0.0058	0.0078	0.0115	0.0154
	19-20 กันยายน 2566	0.0071	0.0091	0.0124	0.0144
	4-5 ตุลาคม 2566	0.0079	0.0098	0.0127	0.0144
มาตรฐาน		ไม่เกิน 0.12 ^{1/}	ไม่เกิน 0.30 ^{2/}	-	ไม่เกิน 0.17 ^{3/}

มาตรฐาน : ^{1/} ประกาศคณะกรรมการสิ่งแวดล้อมแห่งชาติ ฉบับที่ 24 (พ.ศ. 2547) เรื่อง กำหนดมาตรฐานคุณภาพอากาศใน บรรยากาศโดยทั่วไป

^{2/} ประกาศคณะกรรมการสิ่งแวดล้อมแห่งชาติ ฉบับที่ 21 (พ.ศ.2544) เรื่อง กำหนดมาตรฐานค่าซัลเฟอร์ไดออกไซด์ในบรรยากาศโดยทั่วไปในเวลา 1 ชั่วโมง

^{3/} ประกาศคณะกรรมการสิ่งแวดล้อมแห่งชาติ ฉบับที่ 33 (พ.ศ.2552) เรื่อง กำหนดมาตรฐานค่าก๊าซไนโตรเจนไดออกไซด์ในบรรยากาศโดยทั่วไป

หมายเหตุ - ไม่มีมาตรฐานกำหนดในประเทศไทย

ตารางที่ 4.4.1-1 (ต่อ) ผลการตรวจวัดคุณภาพอากาศในบรรยากาศโดยทั่วไป ระหว่างเดือนกรกฎาคม-ตุลาคม 2566

จุดตรวจวัด	วัน/เดือน/ปี ที่ตรวจวัด	SO ₂ 24 Hr (ppm)	SO ₂ 1 Hr (ppm)	NO ₂ 24 Hr (ppm)	NO ₂ 1 Hr (ppm)
บริเวณชุมชนซอยรามอินทรา 89,91	12-13 กรกฎาคม 2566	0.0049	0.0077	0.0114	0.0156
	8-9 สิงหาคม 2566	0.0054	0.0097	0.0122	0.0147
	19-20 กันยายน 2566	0.0046	0.0067	0.0117	0.0134
	4-5 ตุลาคม 2566	0.0047	0.0065	0.0121	0.0143
มาตรฐาน		ไม่เกิน 0.12 ^{1/}	ไม่เกิน 0.30 ^{2/}	-	ไม่เกิน 0.17 ^{3/}

มาตรฐาน : ^{1/} ประกาศคณะกรรมการสิ่งแวดล้อมแห่งชาติ ฉบับที่ 24 (พ.ศ. 2547) เรื่อง กำหนดมาตรฐานคุณภาพอากาศใน บรรยากาศโดยทั่วไป

^{2/} ประกาศคณะกรรมการสิ่งแวดล้อมแห่งชาติ ฉบับที่ 21 (พ.ศ.2544) เรื่อง กำหนดมาตรฐานค่าซัลเฟอร์ไดออกไซด์ในบรรยากาศโดยทั่วไปในเวลา 1 ชั่วโมง

^{3/} ประกาศคณะกรรมการสิ่งแวดล้อมแห่งชาติ ฉบับที่ 33 (พ.ศ.2552) เรื่อง กำหนดมาตรฐานค่าก๊าซไนโตรเจนไดออกไซด์ในบรรยากาศโดยทั่วไป

หมายเหตุ - ไม่มีมาตรฐานกำหนดในประเทศไทย

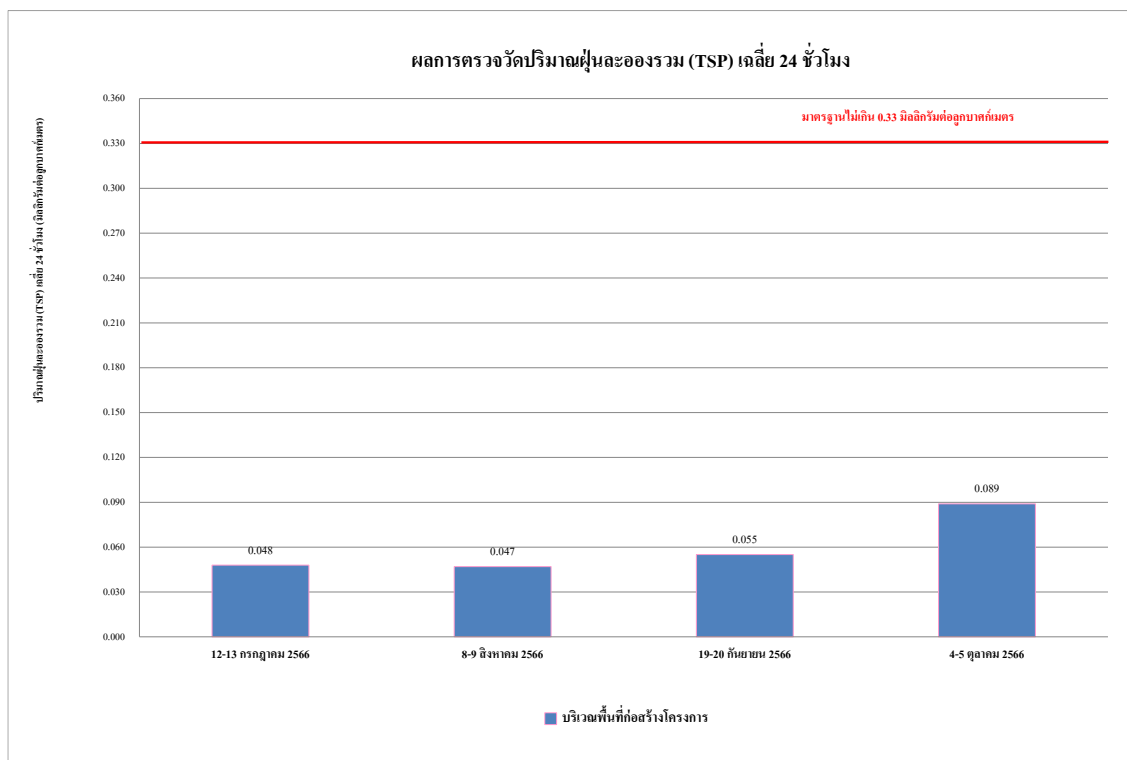

รูปที่ 4.4-1 ผลการตรวจวัดปริมาณฝุ่นละอองรวม (TSP) เฉลี่ย 24 ชั่วโมง
บริเวณภายในพื้นที่โครงการ ระหว่างเดือนกรกฎาคม-ตุลาคม 2566

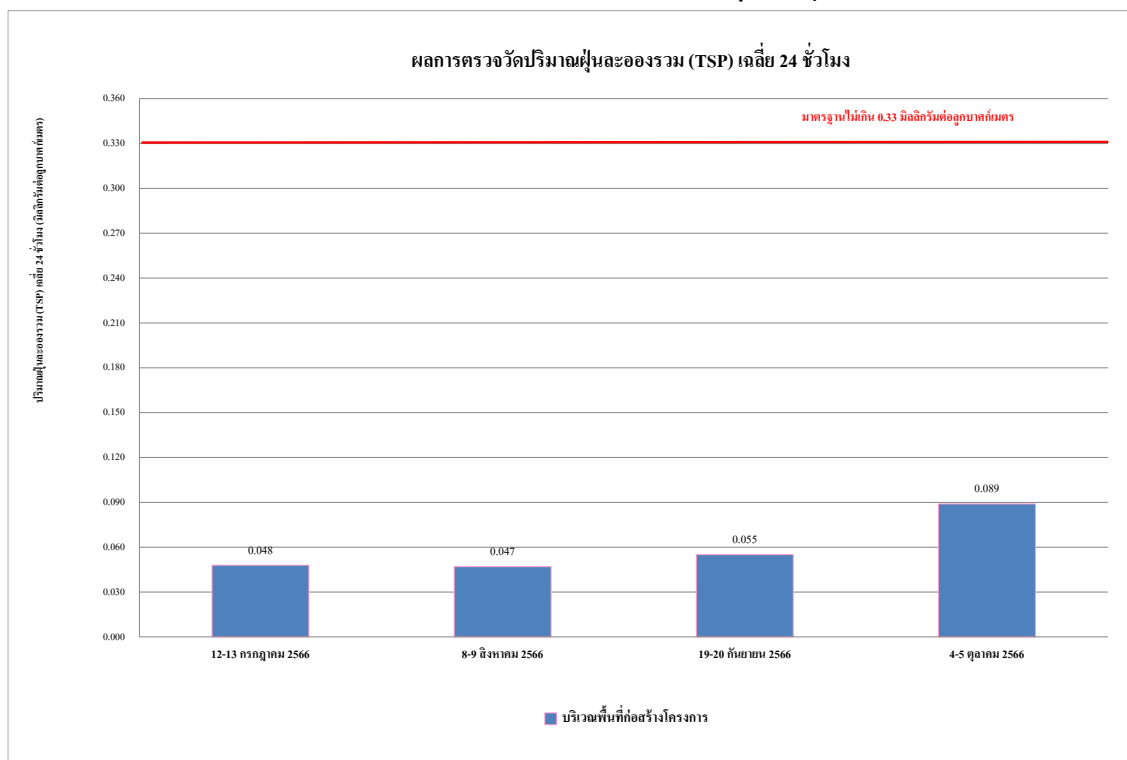

รูปที่ 4.4-2 ผลการตรวจวัดปริมาณฝุ่นละอองรวม (TSP) เฉลี่ย 24 ชั่วโมง
บริเวณชุมชน ซอยรามอินทรา 89,91 ระหว่างเดือนกรกฎาคม-ตุลาคม 2566

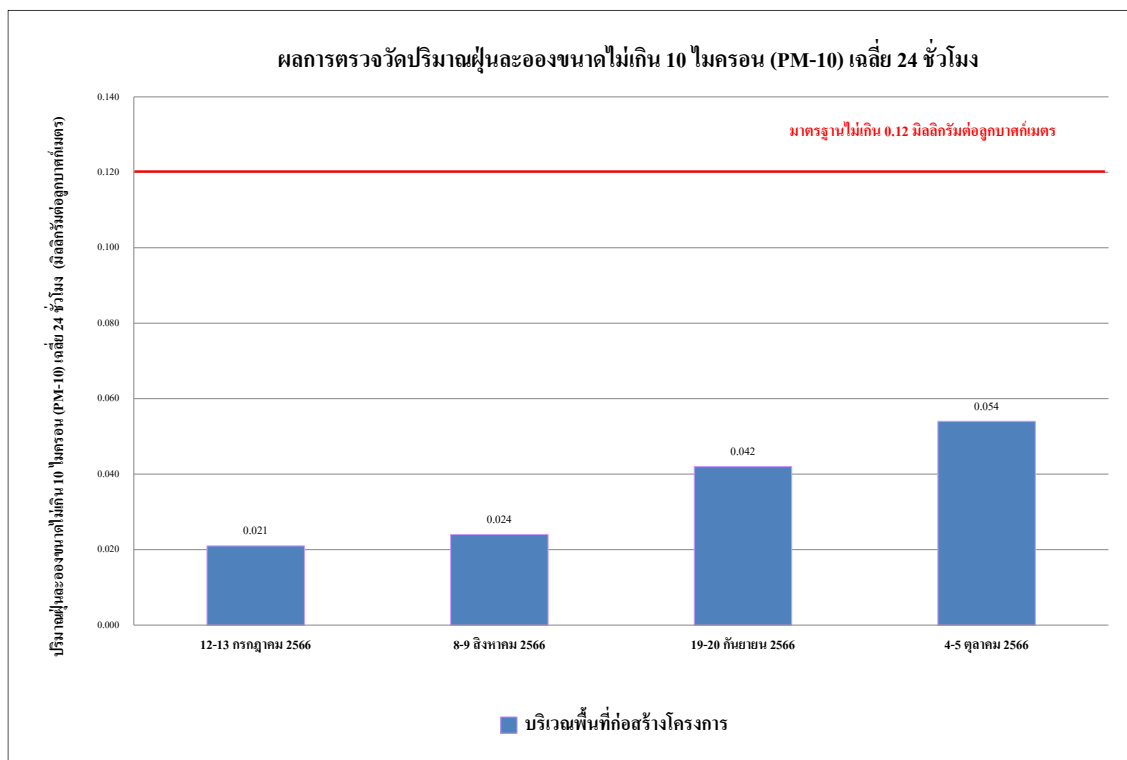

รูปที่ 4.4-3 ผลการตรวจวัดปริมาณฝุ่นละอองขนาดไม่เกิน 10 ไมครอน (PM-10)
บริเวณภายในพื้นที่โครงการ ระหว่างเดือนกรกฎาคม-ตุลาคม 2566

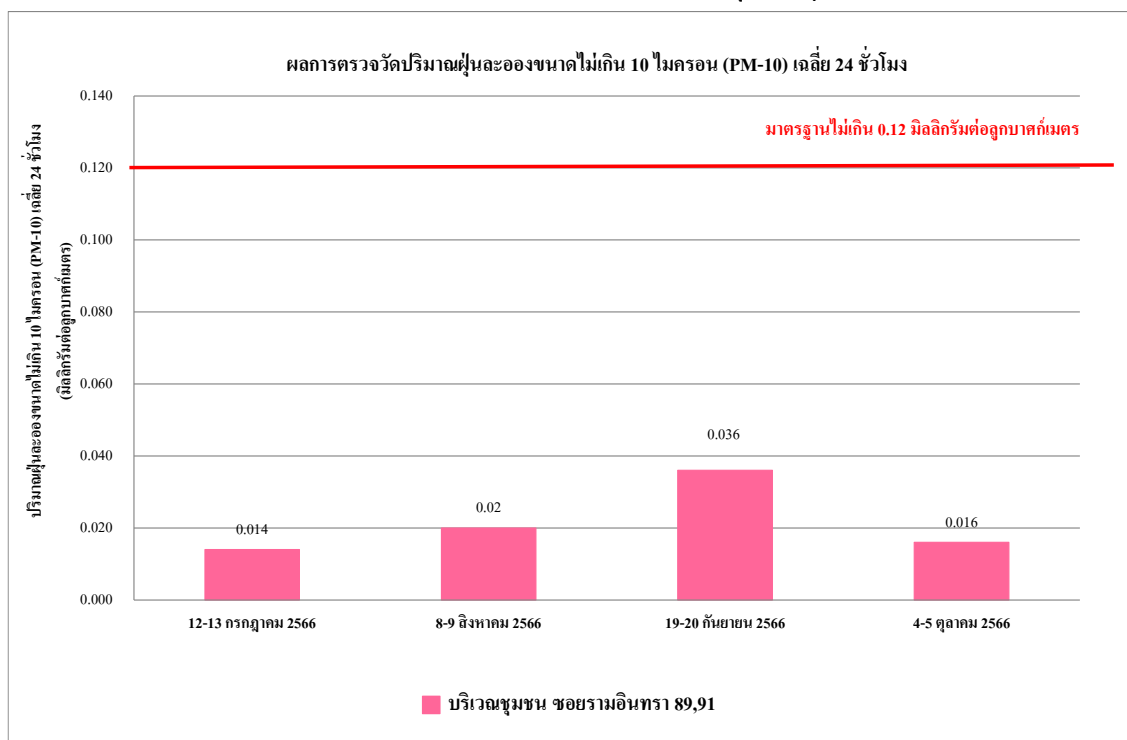

รูปที่ 4.4-4 ผลการตรวจวัดปริมาณฝุ่นละอองขนาดไม่เกิน 10 ไมครอน (PM-10)
บริเวณชุมชน ซอยรามอินทรา 89,91 ระหว่างเดือนกรกฎาคม-ตุลาคม 2566

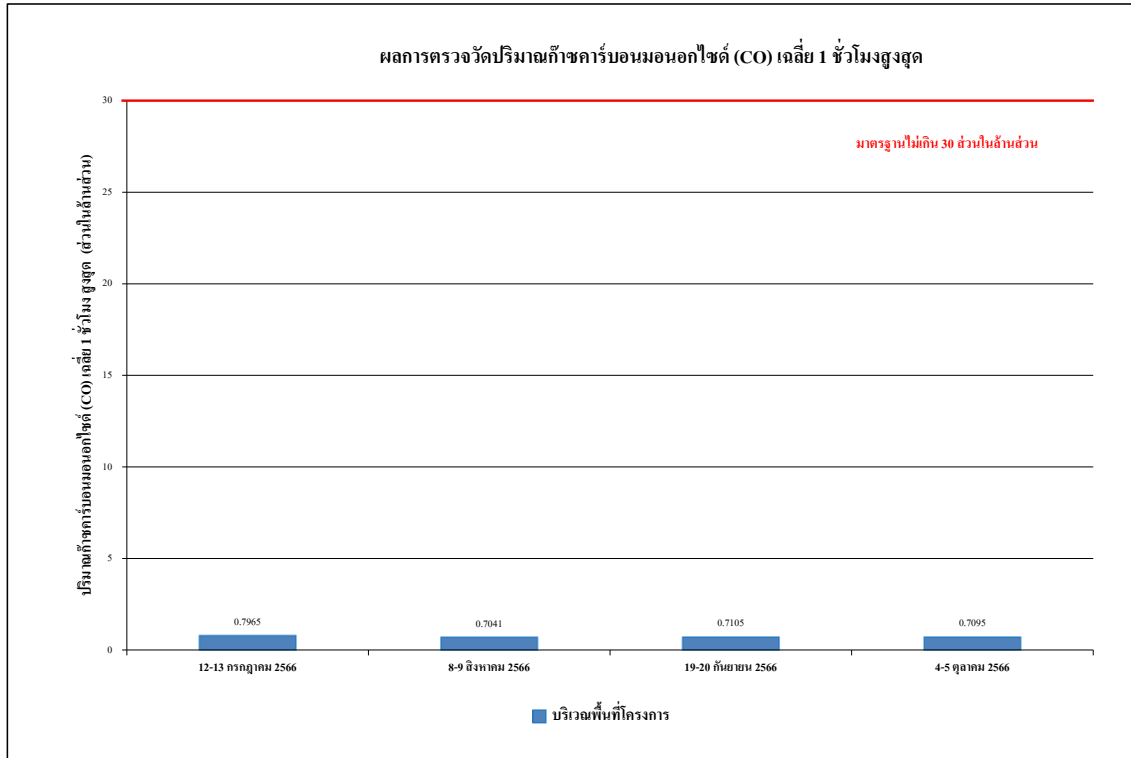

รูปที่ 4.4-5 ผลการตรวจวัดปริมาณก๊าซคาร์บอนมอนอกไซด์ (CO) เฉลี่ย 1 ชั่วโมงสูงสุด บริเวณภายในพื้นที่โครงการ ระหว่างเดือนกรกฎาคม-ตุลาคม 2566

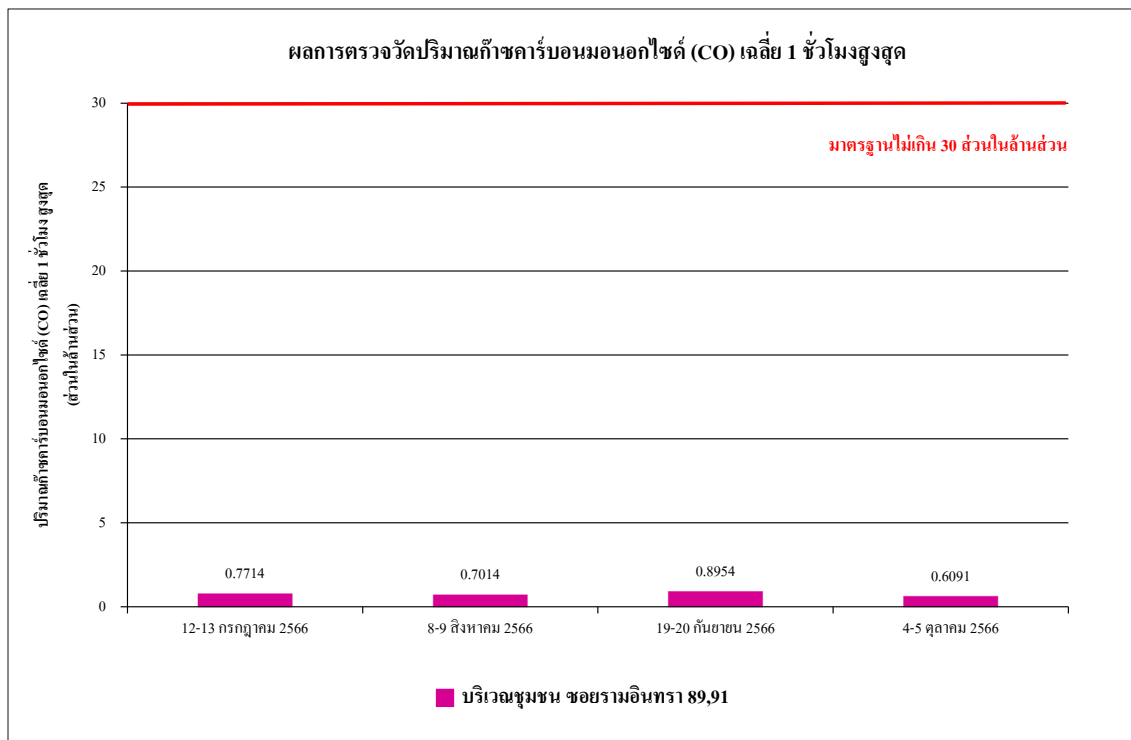

รูปที่ 4.4-6 ผลการตรวจวัดปริมาณก๊าซคาร์บอนมอนอกไซด์ (CO) เฉลี่ย 1 ชั่วโมงสูงสุด บริเวณชุมชน ซอยรามอินทรา 89,91 ระหว่างเดือนกรกฎาคม-ตุลาคม 2566

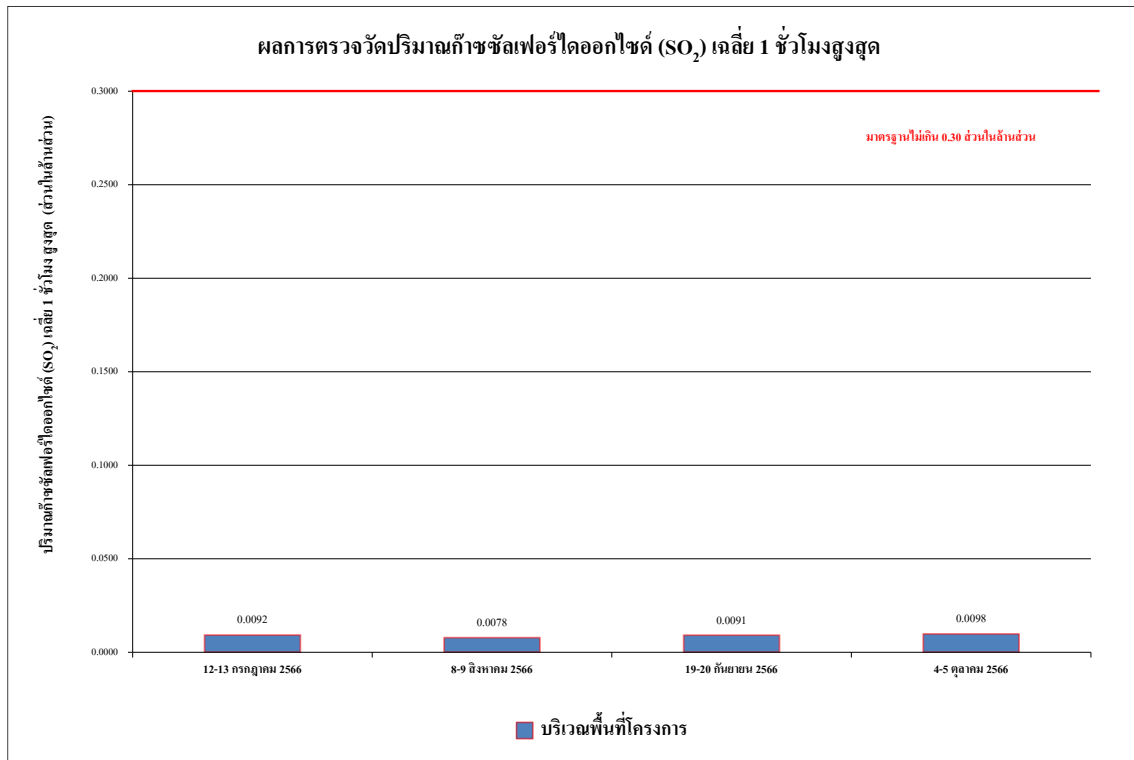

รูปที่ 4.4-7 ผลการตรวจวัดปริมาณก๊าซซัลเฟอร์ไดออกไซด์ (SO₂) เฉลี่ย 1 ชั่วโมงสูงสุด
บริเวณภายในพื้นที่โครงการ ระหว่างเดือนกรกฎาคม-ตุลาคม 2566

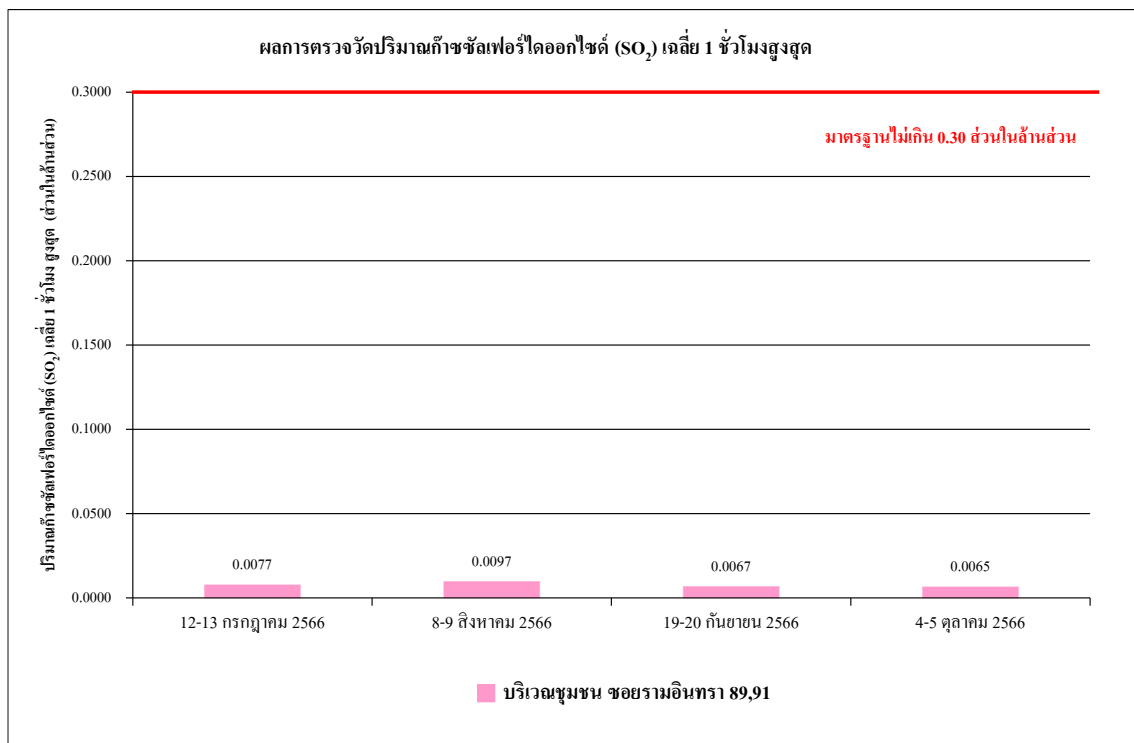

รูปที่ 4.4-8 ผลการตรวจวัดปริมาณก๊าซซัลเฟอร์ไดออกไซด์ (SO₂) เฉลี่ย 1 ชั่วโมงสูงสุด
บริเวณชุมชน ซอยรามอินทรา 89,91 ระหว่างเดือนกรกฎาคม-ตุลาคม 2566

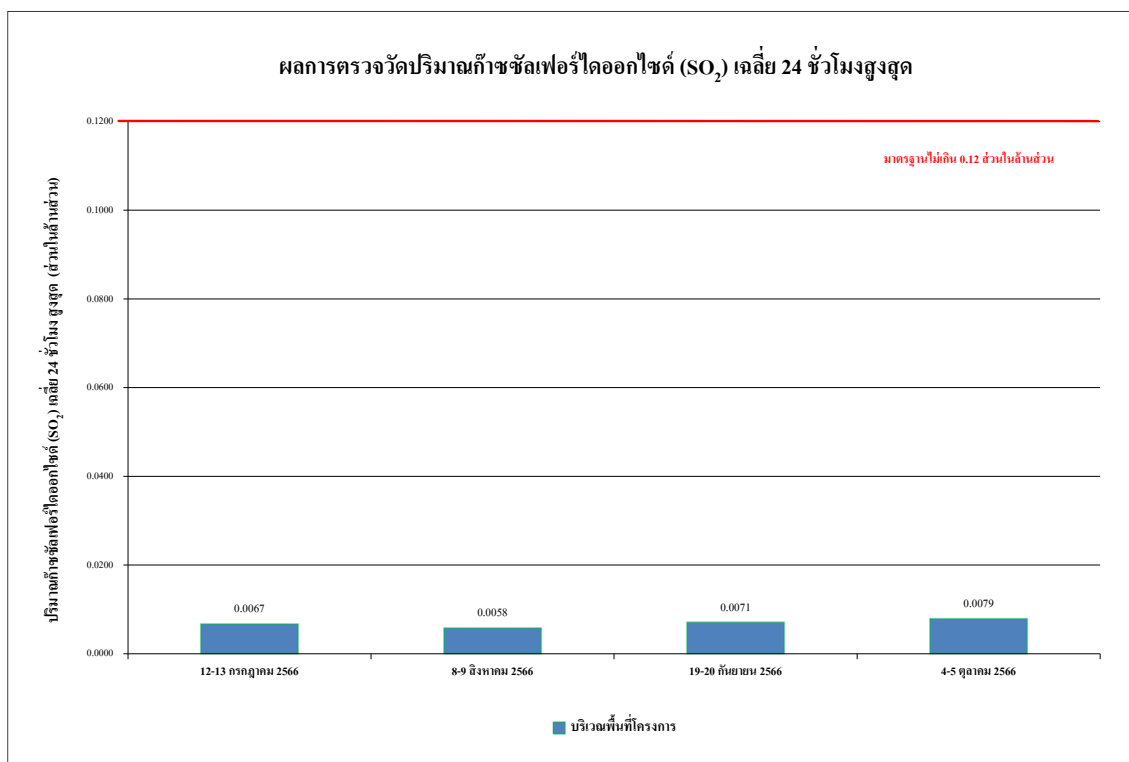

รูปที่ 4.4-9 ผลการตรวจวัดปริมาณก๊าซซัลเฟอร์ไดออกไซด์ (SO₂) เฉลี่ย 24 ชั่วโมง
บริเวณภายในพื้นที่โครงการ ระหว่างเดือนกรกฎาคม-ตุลาคม 2566

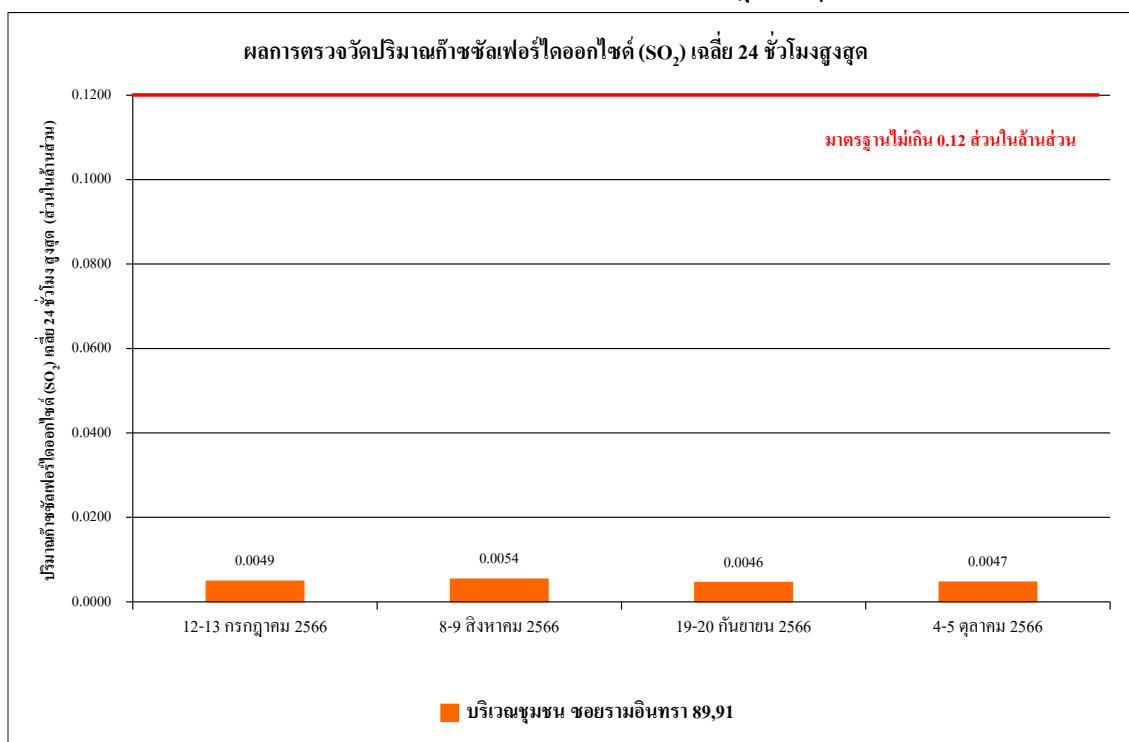

รูปที่ 4.4-10 ผลการตรวจวัดปริมาณก๊าซซัลเฟอร์ไดออกไซด์ (SO₂) เฉลี่ย 24 ชั่วโมง
บริเวณชุมชน ซอยรามอินทรา 89,91 ระหว่างเดือนกรกฎาคม-ตุลาคม 2566

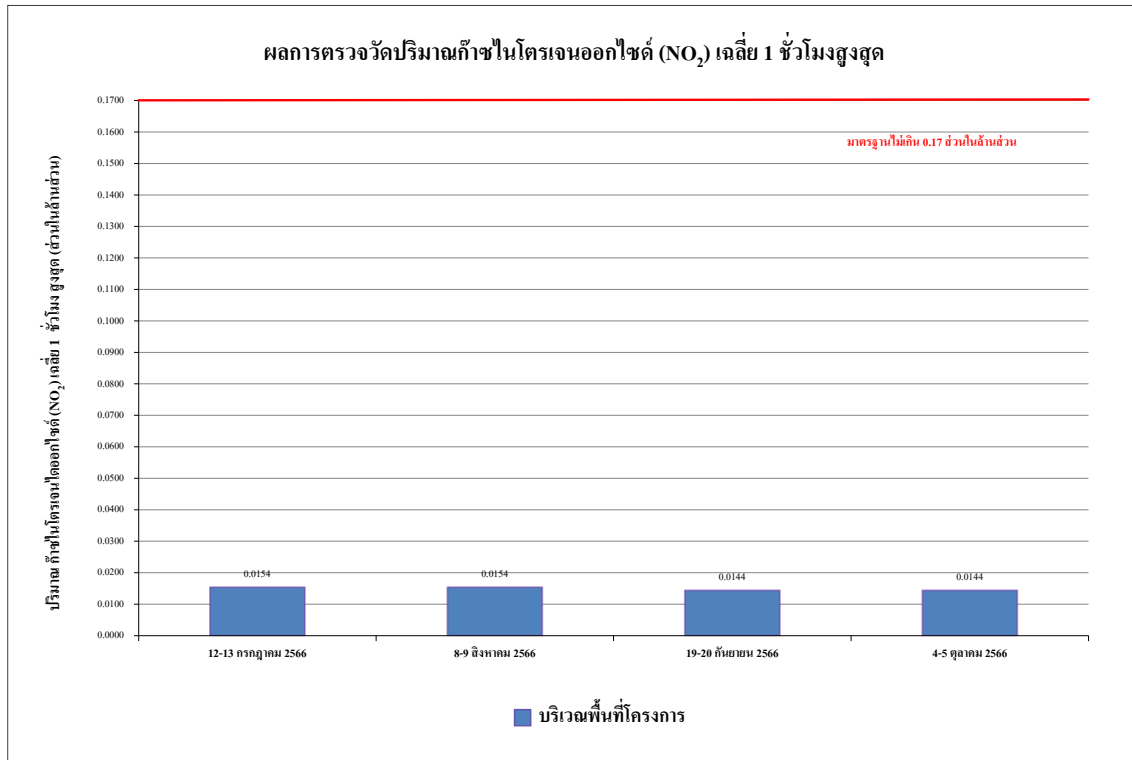

รูปที่ 4.4-11 ผลการตรวจวัดปริมาณก๊าซไนโตรเจนออกไซด์ (NO₂) เฉลี่ย 1 ชั่วโมงสูงสุด บริเวณภายในพื้นที่โครงการ ระหว่างเดือนกรกฎาคม-ตุลาคม 2566

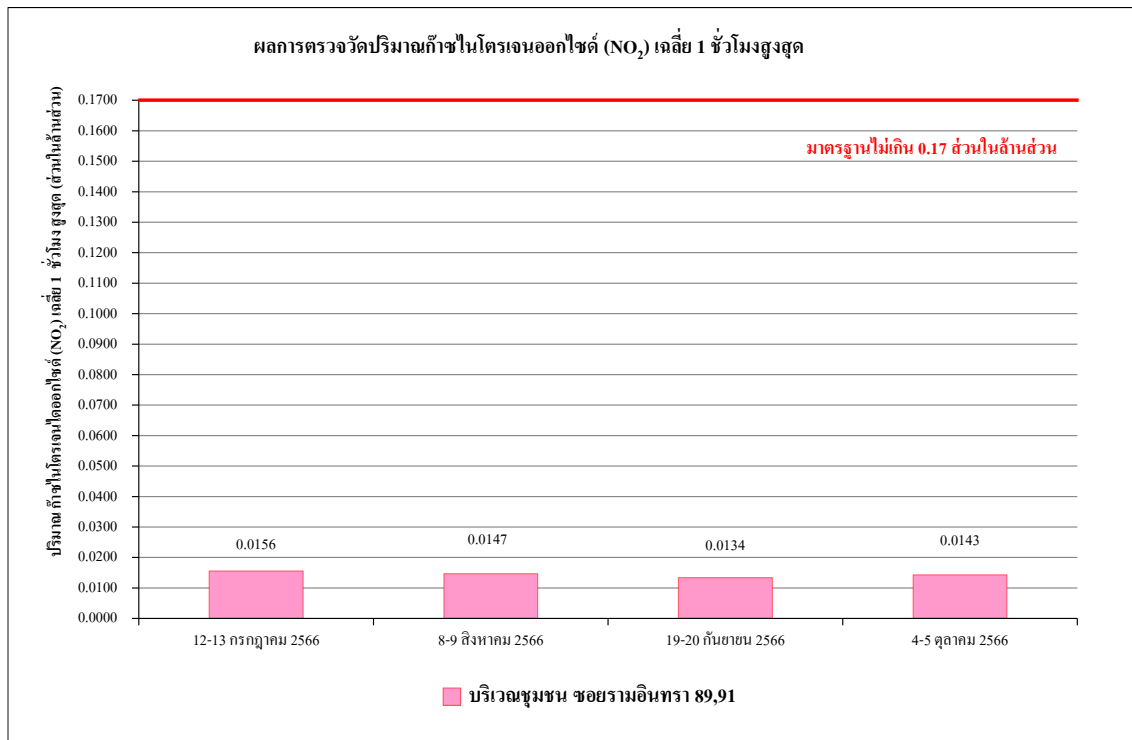

รูปที่ 4.4-12 ผลการตรวจวัดปริมาณก๊าซไนโตรเจนออกไซด์ (NO₂) เฉลี่ย 1 ชั่วโมงสูงสุด บริเวณชุมชน ซอยรามอินทรา 89,91 ระหว่างเดือนกรกฎาคม-ตุลาคม 2566

4.4.1.2 เปรียบเทียบผลการตรวจวัดคุณภาพอากาศในบรรยากาศโดยทั่วไปที่ผ่านมา

จากผลการติดตามตรวจสอบคุณภาพอากาศ ตั้งแต่เดือนมิถุนายน 2564 - ตุลาคม 2566 พบว่า ผลการตรวจวัดคุณภาพอากาศในบรรยากาศโดยทั่วไป ส่วนมากมีค่าเป็นไปตามเกณฑ์มาตรฐานที่กำหนด และมีแนวโน้มไม่คงที่ ทั้งนี้การเปลี่ยนแปลงขึ้นอยู่กับปัจจัยสภาพอากาศในแต่ละฤดูกาล แสดงดังตารางที่ 4.4-2 และรูปที่ 4.4-13 ถึงรูปที่ 4.4-2

ตารางที่ 4.4.1-2 เปรียบเทียบผลการตรวจวัดคุณภาพอากาศในบรรยากาศโดยทั่วไปที่ผ่านมา

จุดตรวจวัด	วันที่ตรวจวัด	ผลตรวจวัดค่าเฉลี่ย 24 ชั่วโมง (มิลลิกรัมต่อลูกบาศก์เมตร)	
		ฝุ่นละอองรวม (TSP)	ฝุ่นละอองขนาดเล็กไม่เกิน 10 ไมครอน (PM-10)
บริเวณพื้นที่ก่อสร้างโครงการ	17-18 มิถุนายน 2564	0.072	0.030
	18-19 มิถุนายน 2564	0.068	0.028
	19-20 มิถุนายน 2564	0.072	0.039
	20-21 มิถุนายน 2564	0.052	0.027
	21-22 มิถุนายน 2564	0.073	0.026
	22-23 มิถุนายน 2564	0.067	0.023
	23-24 มิถุนายน 2564	0.075	0.025
	24-25 มิถุนายน 2564	0.068	0.039
	25-26 มิถุนายน 2564	0.084	0.051
	26-27 มิถุนายน 2564	0.081	0.034
	27-28 มิถุนายน 2564	0.076	0.033
	28-29 มิถุนายน 2564	0.069	0.031
	29-30 มิถุนายน 2564	0.071	0.032
	16-17 สิงหาคม 2564	0.083	0.036
	17-18 สิงหาคม 2564	0.086	0.040
	18-19 สิงหาคม 2564	0.072	0.033
	19-20 สิงหาคม 2564	0.090	0.024
	20-21 สิงหาคม 2564	0.068	0.029
	21-22 สิงหาคม 2564	0.073	0.034
	22-23 สิงหาคม 2564	0.067	0.030
	23-24 สิงหาคม 2564	0.063	0.027
	24-25 สิงหาคม 2564	0.051	0.023
	25-26 สิงหาคม 2564	0.058	0.024
มาตรฐาน		ไม่เกิน 0.33	ไม่เกิน 0.12

มาตรฐาน ประกาศคณะกรรมการสิ่งแวดล้อมแห่งชาติ ฉบับที่ 24 (พ.ศ. 2547) เรื่อง กำหนดมาตรฐานคุณภาพอากาศในบรรยากาศโดยทั่วไป

หมายเหตุ : * ระหว่างวันที่ 30 มิถุนายน – 15 สิงหาคม 2564 ไม่มีกิจกรรมการก่อสร้าง เนื่องจากโครงการปฏิบัติตาม พ.ร.ก. ฉุกเฉินออกตามความในมาตรา 9 แห่งพระราชกำหนดการบริหารราชการในสถานการณ์ฉุกเฉิน พ.ศ. 2548 (ฉบับที่ 25)

ตารางที่ 4.4.1-2 (ต่อ) เปรียบเทียบผลการตรวจวัดคุณภาพอากาศในบรรยากาศโดยทั่วไปที่ผ่านมา

จุดตรวจวัด	วันที่ตรวจวัด	ผลตรวจวัดค่าเฉลี่ย 24 ชั่วโมง (มิลลิกรัมต่อลูกบาศก์เมตร)	
		ฝุ่นละอองรวม (TSP)	ฝุ่นละอองขนาดเล็กไม่เกิน 10 ไมครอน (PM-10)
บริเวณพื้นที่ก่อสร้างโครงการ	26-27 สิงหาคม 2564	0.075	0.031
	27-28 สิงหาคม 2564	0.054	0.026
	28-29 สิงหาคม 2564	0.062	0.028
	29-30 สิงหาคม 2564	0.052	0.025
	30-31 สิงหาคม 2564	0.056	0.029
	31 สิงหาคม – 1 กันยายน 2564	0.060	0.031
	1-2 กันยายน 2564	0.023	0.014
	2-3 กันยายน 2564	0.044	0.030
	3-4 กันยายน 2564	0.055	0.032
	4-5 กันยายน 2564	0.025	0.017
	5-6 กันยายน 2564	0.033	0.020
	6-7 กันยายน 2564	0.061	0.022
	7-8 กันยายน 2564	0.058	0.032
	8-9 กันยายน 2564	0.040	0.014
	9-10 กันยายน 2564	0.062	0.025
	10-11 กันยายน 2564	0.045	0.024
	11-12 กันยายน 2564	0.064	0.036
	12-13 กันยายน 2564	0.058	0.028
	13-14 กันยายน 2564	0.065	0.029
	14-15 กันยายน 2564	0.062	0.021
	15-16 กันยายน 2564	0.077	0.030
	16-17 กันยายน 2564	0.080	0.032
มาตรฐาน		ไม่เกิน 0.33	ไม่เกิน 0.12

มาตรฐาน ประกาศคณะกรรมการสิ่งแวดล้อมแห่งชาติ ฉบับที่ 24 (พ.ศ. 2547) เรื่อง กำหนดมาตรฐานคุณภาพอากาศในบรรยากาศโดยทั่วไป

ตารางที่ 4.4.1-2 (ต่อ) เปรียบเทียบผลการตรวจวัดคุณภาพอากาศในบรรยากาศโดยทั่วไปที่ผ่านมา

จุดตรวจวัด	วันที่ตรวจวัด	ผลตรวจวัดค่าเฉลี่ย 24 ชั่วโมง (มิลลิกรัมต่อลูกบาศก์เมตร)	
		ฝุ่นละอองรวม (TSP)	ฝุ่นละอองขนาดเล็กไม่เกิน 10 ไมครอน (PM-10)
บริเวณพื้นที่ก่อสร้างโครงการ	17-18 กันยายน 2564	0.089	0.028
	18-19 กันยายน 2564	0.053	0.022
	19-20 กันยายน 2564	0.060	0.039
	20-21 กันยายน 2564	0.056	0.030
	21-22 กันยายน 2564	0.071	0.025
	22-23 กันยายน 2564	0.051	0.020
	23-24 กันยายน 2564	0.064	0.029
	24-25 กันยายน 2564	0.051	0.022
	25-26 กันยายน 2564	0.061	0.028
	26-27 กันยายน 2564	0.072	0.032
	27-28 กันยายน 2564	0.062	0.030
	28-29 กันยายน 2564	0.076	0.039
	29-30 กันยายน 2564	0.071	0.035
	30 กันยายน – 1 ตุลาคม 2564	0.064	0.031
	1-2 ตุลาคม 2564	0.063	0.030
	2-3 ตุลาคม 2564	0.060	0.028
	3-4 ตุลาคม 2564	0.058	0.026
	4-5 ตุลาคม 2564	0.065	0.027
	5-6 ตุลาคม 2564	0.062	0.020
	6-7 ตุลาคม 2564	0.066	0.027
	7-8 ตุลาคม 2564	0.049	0.020
	8-9 ตุลาคม 2564	0.044	0.022
มาตรฐาน		ไม่เกิน 0.33	ไม่เกิน 0.12

มาตรฐาน ประกาศคณะกรรมการสิ่งแวดล้อมแห่งชาติ ฉบับที่ 24 (พ.ศ. 2547) เรื่อง กำหนดมาตรฐานคุณภาพอากาศในบรรยากาศโดยทั่วไป

กตารางที่ 4.4.1-2 (ต่อ) เปรียบเทียบผลการตรวจวัดคุณภาพอากาศในบรรยากาศโดยทั่วไปที่ผ่านมา

จุดตรวจวัด	วันที่ตรวจวัด	ผลตรวจวัดค่าเฉลี่ย 24 ชั่วโมง (มิลลิกรัมต่อลูกบาศก์เมตร)	
		ฝุ่นละอองรวม (TSP)	ฝุ่นละอองขนาดเล็กไม่เกิน 10 ไมครอน (PM-10)
บริเวณพื้นที่ก่อสร้างโครงการ	9-10 ตุลาคม 2564	0.078	0.024
	10-11 ตุลาคม 2564	0.128	0.027
	11-12 ตุลาคม 2564	0.083	0.033
	12-13 ตุลาคม 2564	0.050	0.027
	13-14 ตุลาคม 2564	0.048	0.025
	14-15 ตุลาคม 2564	0.064	0.022
	15-16 ตุลาคม 2564	0.061	0.020
	16-17 ตุลาคม 2564	0.059	0.026
	17-18 ตุลาคม 2564	0.063	0.023
	18-19 ตุลาคม 2564	0.068	0.022
	19-20 ตุลาคม 2564	0.072	0.050
	20-21 ตุลาคม 2564	0.079	0.037
	21-22 ตุลาคม 2564	0.076	0.043
	22-23 ตุลาคม 2564	0.067	0.033
	23-24 ตุลาคม 2564	0.068	0.028
	24-25 ตุลาคม 2564	0.058	0.035
	25-26 ตุลาคม 2564	0.062	0.034
	26-27 ตุลาคม 2564	0.058	0.040
	27-28 ตุลาคม 2564	0.089	0.037
	28-29 ตุลาคม 2564	0.055	0.034
	29-30 ตุลาคม 2564	0.059	0.028
	30-31 ตุลาคม 2564	0.050	0.033
มาตรฐาน		ไม่เกิน 0.33	ไม่เกิน 0.12

มาตรฐาน ประกาศคณะกรรมการสิ่งแวดล้อมแห่งชาติ ฉบับที่ 24 (พ.ศ. 2547) เรื่อง กำหนดมาตรฐานคุณภาพอากาศในบรรยากาศโดยทั่วไป

ตารางที่ 4.4.1-2 (ต่อ) เปรียบเทียบผลการตรวจวัดคุณภาพอากาศในบรรยากาศโดยทั่วไปที่ผ่านมา

จุดตรวจวัด	วันที่ตรวจวัด	ผลตรวจวัดค่าเฉลี่ย 24 ชั่วโมง (มิลลิกรัมต่อลูกบาศก์เมตร)	
		ฝุ่นละอองรวม (TSP)	ฝุ่นละอองขนาดเล็กไม่เกิน 10 ไมครอน (PM-10)
บริเวณพื้นที่ก่อสร้างโครงการ	31 ตุลาคม – 1 พฤศจิกายน 2564	0.048	0.031
	1-2 พฤศจิกายน 2564	0.065	0.037
	2-3 พฤศจิกายน 2564	0.068	0.035
	3-4 พฤศจิกายน 2564	0.056	0.033
	4-5 พฤศจิกายน 2564	0.054	0.039
	5-6 พฤศจิกายน 2564	0.051	0.037
	6-7 พฤศจิกายน 2564	0.048	0.033
	7-8 พฤศจิกายน 2564	0.052	0.036
	8-9 พฤศจิกายน 2564	0.058	0.031
	9-10 พฤศจิกายน 2564	0.064	0.039
	10-11 พฤศจิกายน 2564	0.061	0.030
	11-12 พฤศจิกายน 2564	0.060	0.032
	12-13 พฤศจิกายน 2564	0.069	0.043
	13-14 พฤศจิกายน 2564	0.068	0.044
	14-15 พฤศจิกายน 2564	0.072	0.042
	15-16 พฤศจิกายน 2564	0.090	0.040
	16-17 พฤศจิกายน 2564	0.064	0.046
	17-18 พฤศจิกายน 2564	0.069	0.043
	18-19 พฤศจิกายน 2564	0.073	0.053
	19-20 พฤศจิกายน 2564	0.066	0.047
	20-21 พฤศจิกายน 2564	0.062	0.041
	21-22 พฤศจิกายน 2564	0.060	0.038
มาตรฐาน		ไม่เกิน 0.33	ไม่เกิน 0.12

มาตรฐาน ประกาศคณะกรรมการสิ่งแวดล้อมแห่งชาติ ฉบับที่ 24 (พ.ศ. 2547) เรื่อง กำหนดมาตรฐานคุณภาพอากาศในบรรยากาศโดยทั่วไป

ตารางที่ 4.4.1-2 (ต่อ) เปรียบเทียบผลการตรวจวัดคุณภาพอากาศในบรรยากาศโดยทั่วไปที่ผ่านมา

จุดตรวจวัด	วันที่ตรวจวัด	ผลตรวจวัดค่าเฉลี่ย 24 ชั่วโมง (มิลลิกรัมต่อลูกบาศก์เมตร)	
		ฝุ่นละอองรวม (TSP)	ฝุ่นละอองขนาดเล็กไม่เกิน 10 ไมครอน (PM-10)
บริเวณพื้นที่ก่อสร้างโครงการ	22-23 พฤศจิกายน 2564	0.065	0.036
	23-24 พฤศจิกายน 2564	0.069	0.041
	24-25 พฤศจิกายน 2564	0.086	0.046
	25-26 พฤศจิกายน 2564	0.072	0.054
	26-27 พฤศจิกายน 2564	0.075	0.053
	27-28 พฤศจิกายน 2564	0.071	0.049
	28-29 พฤศจิกายน 2564	0.061	0.040
	29-30 พฤศจิกายน 2564	0.068	0.044
	31 พฤศจิกายน – 1 ธันวาคม 2565	0.066	0.042
	1-2 ธันวาคม 2565	0.066	0.033
	2-3 ธันวาคม 2565	0.051	0.032
	3-4 ธันวาคม 2565	0.062	0.034
	4-5 ธันวาคม 2565	0.053	0.033
	5-6 ธันวาคม 2565	0.059	0.034
	6-7 ธันวาคม 2565	0.089	0.047
	7-8 ธันวาคม 2565	0.055	0.038
	8-9 ธันวาคม 2565	0.106	0.036
	9-10 ธันวาคม 2565	0.067	0.033
	10-11 ธันวาคม 2565	0.070	0.035
	11-12 ธันวาคม 2565	0.063	0.031
	12-13 ธันวาคม 2565	0.058	0.027
	13-14 ธันวาคม 2565	0.066	0.033
มาตรฐาน		ไม่เกิน 0.33	ไม่เกิน 0.12

มาตรฐาน ประกาศคณะกรรมการสิ่งแวดล้อมแห่งชาติ ฉบับที่ 24 (พ.ศ. 2547) เรื่อง กำหนดมาตรฐานคุณภาพอากาศในบรรยากาศโดยทั่วไป

ตารางที่ 4.4.1-2 (ต่อ) เปรียบเทียบผลการตรวจวัดคุณภาพอากาศในบรรยากาศโดยทั่วไปที่ผ่านมา

จุดตรวจวัด	วันที่ตรวจวัด	ผลตรวจวัดค่าเฉลี่ย 24 ชั่วโมง (มิลลิกรัมต่อลูกบาศก์เมตร)	
		ฝุ่นละอองรวม (TSP)	ฝุ่นละอองขนาดเล็กไม่เกิน 10 ไมครอน (PM-10)
บริเวณพื้นที่ก่อสร้างโครงการ	14-15 ธันวาคม 2565	0.072	0.039
	15-16 ธันวาคม 2565	0.078	0.040
	16-17 ธันวาคม 2565	0.070	0.034
	17-18 ธันวาคม 2565	0.091	0.036
	18-19 ธันวาคม 2565	0.084	0.033
	19-20 ธันวาคม 2565	0.080	0.025
	20-21 ธันวาคม 2565	0.077	0.030
	21-22 ธันวาคม 2565	0.072	0.038
	22-23 ธันวาคม 2565	0.067	0.031
	23-24 ธันวาคม 2565	0.061	0.029
	24-25 ธันวาคม 2565	0.063	0.030
	25-26 ธันวาคม 2565	0.060	0.027
	26-27 ธันวาคม 2565	0.057	0.024
	27-28 ธันวาคม 2565	0.062	0.033
	28-29 ธันวาคม 2565	0.068	0.036
	29-30 ธันวาคม 2565	0.073	0.039
	30-31 ธันวาคม 2565	0.065	0.034
	4-5 มกราคม 2565	0.063	0.026
	5-6 มกราคม 2565	0.075	0.037
	6-7 มกราคม 2565	0.096	0.074
	7-8 มกราคม 2565	0.106	0.080
	8-9 มกราคม 2565	0.097	0.063
	9-10 มกราคม 2565	0.081	0.038
	10-11 มกราคม 2565	0.071	0.016
มาตรฐาน		ไม่เกิน 0.33	ไม่เกิน 0.12

มาตรฐาน ประกาศคณะกรรมการสิ่งแวดล้อมแห่งชาติ ฉบับที่ 24 (พ.ศ. 2547) เรื่อง กำหนดมาตรฐานคุณภาพอากาศในบรรยากาศโดยทั่วไป

ตารางที่ 4.4.1-2 (ต่อ) เปรียบเทียบผลการตรวจวัดคุณภาพอากาศในบรรยากาศโดยทั่วไปที่ผ่านมา

จุดตรวจวัด	วันที่ตรวจวัด	ผลตรวจวัดค่าเฉลี่ย 24 ชั่วโมง (มิลลิกรัมต่อลูกบาศก์เมตร)	
		ฝุ่นละอองรวม (TSP)	ฝุ่นละอองขนาดเล็กไม่เกิน 10 ไมครอน (PM-10)
บริเวณพื้นที่ก่อสร้างโครงการ	11-12 มกราคม 2565	0.086	0.066
	12-13 มกราคม 2565	0.092	0.033
	13-14 มกราคม 2565	0.142	0.062
	14-15 มกราคม 2565	0.084	0.061
	15-16 มกราคม 2565	0.076	0.058
	16-17 มกราคม 2565	0.061	0.046
	17-18 มกราคม 2565	0.094	0.072
	18-19 มกราคม 2565	0.087	0.062
	19-20 มกราคม 2565	0.098	0.054
	20-21 มกราคม 2565	0.078	0.043
	21-22 มกราคม 2565	0.084	0.051
	22-23 มกราคม 2565	0.096	0.047
	23-24 มกราคม 2565	0.080	0.033
	24-25 มกราคม 2565	0.088	0.042
	25-26 มกราคม 2565	0.096	0.032
	26-27 มกราคม 2565	0.093	0.035
	27-28 มกราคม 2565	0.092	0.027
	28-29 มกราคม 2565	0.081	0.014
	29-30 มกราคม 2565	0.049	0.022
	30-31 มกราคม 2565	0.063	0.017
	31 มกราคม - 1 กุมภาพันธ์ 2565	0.092	0.027
	1-2 กุมภาพันธ์ 2565	0.078	0.018
	2-3 กุมภาพันธ์ 2565	0.062	0.028
	3-4 กุมภาพันธ์ 2565	0.041	0.022
มาตรฐาน		ไม่เกิน 0.33	ไม่เกิน 0.12

มาตรฐาน ประกาศคณะกรรมการสิ่งแวดล้อมแห่งชาติ ฉบับที่ 24 (พ.ศ. 2547) เรื่อง กำหนดมาตรฐานคุณภาพอากาศในบรรยากาศโดยทั่วไป

ตารางที่ 4.4.1-2 (ต่อ) เปรียบเทียบผลการตรวจวัดคุณภาพอากาศในบรรยากาศโดยทั่วไปที่ผ่านมา

จุดตรวจวัด	วันที่ตรวจวัด	ผลตรวจวัดค่าเฉลี่ย 24 ชั่วโมง (มิลลิกรัมต่อลูกบาศก์เมตร)	
		ฝุ่นละอองรวม (TSP)	ฝุ่นละอองขนาดเล็กไม่เกิน 10 ไมครอน (PM-10)
บริเวณพื้นที่ก่อสร้างโครงการ	4-5 กุมภาพันธ์ 2565	0.050	0.020
	5-6 กุมภาพันธ์ 2565	0.057	0.023
	6-7 กุมภาพันธ์ 2565	0.042	0.031
	7-8 กุมภาพันธ์ 2565	0.054	0.021
	8-9 กุมภาพันธ์ 2565	0.061	0.030
	9-10 กุมภาพันธ์ 2565	0.051	0.026
	10-11 กุมภาพันธ์ 2565	0.075	0.022
	11-12 กุมภาพันธ์ 2565	0.066	0.024
	12-13 กุมภาพันธ์ 2565	0.071	0.028
	13-14 กุมภาพันธ์ 2565	0.048	0.034
	14-15 กุมภาพันธ์ 2565	0.069	0.042
	15-16 กุมภาพันธ์ 2565	0.074	0.051
	16-17 กุมภาพันธ์ 2565	0.077	0.048
	17-18 กุมภาพันธ์ 2565	0.064	0.020
	18-19 กุมภาพันธ์ 2565	0.079	0.033
	19-20 กุมภาพันธ์ 2565	0.070	0.042
	20-21 กุมภาพันธ์ 2565	0.050	0.032
	21-22 กุมภาพันธ์ 2565	0.072	0.027
	22-23 กุมภาพันธ์ 2565	0.087	0.029
	23-24 กุมภาพันธ์ 2565	0.182	0.029
	24-25 กุมภาพันธ์ 2565	0.078	0.051
	25-26 กุมภาพันธ์ 2565	0.069	0.052
	26-27 กุมภาพันธ์ 2565	0.085	0.046
มาตรฐาน		ไม่เกิน 0.33	ไม่เกิน 0.12

มาตรฐาน ประกาศคณะกรรมการสิ่งแวดล้อมแห่งชาติ ฉบับที่ 24 (พ.ศ. 2547) เรื่อง กำหนดมาตรฐานคุณภาพอากาศในบรรยากาศโดยทั่วไป

ตารางที่ 4.4.1-2 (ต่อ) เปรียบเทียบผลการตรวจวัดคุณภาพอากาศในบรรยากาศโดยทั่วไปที่ผ่านมา

จุดตรวจวัด	วันที่ตรวจวัด	ผลตรวจวัดค่าเฉลี่ย 24 ชั่วโมง (มิลลิกรัมต่อลูกบาศก์เมตร)	
		ฝุ่นละอองรวม (TSP)	ฝุ่นละอองขนาดเล็กไม่เกิน 10 ไมครอน (PM-10)
บริเวณพื้นที่ก่อสร้างโครงการ	27-28 กุมภาพันธ์ 2565	0.093	0.050
	28 กุมภาพันธ์ - 1 มีนาคม 2565	0.088	0.067
	1-2 มีนาคม 2565	0.080	0.043
	2-3 มีนาคม 2565	0.075	0.036
	3-4 มีนาคม 2565	0.042	0.024
	4-5 มีนาคม 2565	0.050	0.031
	5-6 มีนาคม 2565	0.062	0.022
	6-7 มีนาคม 2565	0.050	0.023
	7-8 มีนาคม 2565	0.066	0.026
	8-9 มีนาคม 2565	0.052	0.060
	9-10 มีนาคม 2565	0.061	0.032
	10-11 มีนาคม 2565	0.071	0.020
	11-12 มีนาคม 2565	0.140	0.099
	12-13 มีนาคม 2565	0.074	0.045
	13-14 มีนาคม 2565	0.096	0.067
	14-15 มีนาคม 2565	0.082	0.031
	15-16 มีนาคม 2565	0.074	0.027
	16-17 มีนาคม 2565	0.096	0.047
	17-18 มีนาคม 2565	0.084	0.033
	18-19 มีนาคม 2565	0.076	0.054
	19-20 มีนาคม 2565	0.107	0.025
	20-21 มีนาคม 2565	0.077	0.032
	21-22 มีนาคม 2565	0.063	0.031
มาตรฐาน		ไม่เกิน 0.33	ไม่เกิน 0.12

มาตรฐาน ประกาศคณะกรรมการสิ่งแวดล้อมแห่งชาติ ฉบับที่ 24 (พ.ศ. 2547) เรื่อง กำหนดมาตรฐานคุณภาพอากาศในบรรยากาศโดยทั่วไป

ตารางที่ 4.4.1-2 (ต่อ) เปรียบเทียบผลการตรวจวัดคุณภาพอากาศในบรรยากาศโดยทั่วไปที่ผ่านมา

จุดตรวจวัด	วันที่ตรวจวัด	ผลตรวจวัดค่าเฉลี่ย 24 ชั่วโมง (มิลลิกรัมต่อลูกบาศก์เมตร)	
		ฝุ่นละอองรวม (TSP)	ฝุ่นละอองขนาดเล็กไม่เกิน 10 ไมครอน (PM-10)
บริเวณพื้นที่ก่อสร้างโครงการ	22-23 มีนาคม 2565	0.056	0.033
	23-24 มีนาคม 2565	0.042	0.021
	24-25 มีนาคม 2565	0.051	0.027
	25-26 มีนาคม 2565	0.038	0.021
	26-27 มีนาคม 2565	0.058	0.033
	27-28 มีนาคม 2565	0.111	0.022
	28-29 มีนาคม 2565	0.051	0.029
	29-30 มีนาคม 2565	0.062	0.033
	30-31 มีนาคม 2565	0.044	0.027
	31 มีนาคม - 1 เมษายน 2565	0.036	0.021
	1-2 เมษายน 2565	0.121	0.032
	2-3 เมษายน 2565	0.118	0.029
	3-4 เมษายน 2565	0.138	0.044
	4-5 เมษายน 2565	0.083	0.039
	5-6 เมษายน 2565	0.087	0.060
	6-7 เมษายน 2565	0.108	0.077
	7-8 เมษายน 2565	0.081	0.047
	8-9 เมษายน 2565	0.045	0.029
	9-10 เมษายน 2565	0.140	0.097
	10-11 เมษายน 2565	0.064	0.041
	11-12 เมษายน 2565	0.056	0.030
	12-13 เมษายน 2565	0.077	0.050
	19-20 เมษายน 2565	0.082	0.054
มาตรฐาน		ไม่เกิน 0.33	ไม่เกิน 0.12

มาตรฐาน ประกาศคณะกรรมการสิ่งแวดล้อมแห่งชาติ ฉบับที่ 24 (พ.ศ. 2547) เรื่อง กำหนดมาตรฐานคุณภาพอากาศในบรรยากาศโดยทั่วไป

ตารางที่ 4.4.1-2 (ต่อ) เปรียบเทียบผลการตรวจวัดคุณภาพอากาศในบรรยากาศโดยทั่วไปที่ผ่านมา

จุดตรวจวัด	วันที่ตรวจวัด	ผลตรวจวัดค่าเฉลี่ย 24 ชั่วโมง (มิลลิกรัมต่อลูกบาศก์เมตร)	
		ฝุ่นละอองรวม (TSP)	ฝุ่นละอองขนาดเล็กไม่เกิน 10 ไมครอน (PM-10)
บริเวณพื้นที่ก่อสร้างโครงการ	20-21 เมษายน 2565	0.090	0.048
	21-22 เมษายน 2565	0.065	0.042
	22-23 เมษายน 2565	0.076	0.040
	23-24 เมษายน 2565	0.052	0.025
	24-25 เมษายน 2565	0.074	0.046
	25-26 เมษายน 2565	0.130	0.088
	26-27 เมษายน 2565	0.111	0.031
	27-28 เมษายน 2565	0.062	0.043
	28-29 เมษายน 2565	0.057	0.033
	29-30 เมษายน 2565	0.066	0.050
	30 เมษายน - 1 พฤษภาคม 2565	0.071	0.053
	17 - 18 พฤษภาคม 2565	0.053	0.031
	14 - 15 มิถุนายน 2565	0.060	0.037
	1-2 กรกฎาคม 2565	0.095	0.054
	2-3 กรกฎาคม 2565	0.112	0.061
	3-4 กรกฎาคม 2565	0.081	0.050
	4-5 กรกฎาคม 2565	0.097	0.055
	5-6 กรกฎาคม 2565	0.119	0.067
	6-7 กรกฎาคม 2565	0.124	0.077
	7-8 กรกฎาคม 2565	0.110	0.071
	8-9 กรกฎาคม 2565	0.093	0.063
	9-10 กรกฎาคม 2565	0.085	0.060
	10-11 กรกฎาคม 2565	0.077	0.041
มาตรฐาน		ไม่เกิน 0.33	ไม่เกิน 0.12

มาตรฐาน ประกาศคณะกรรมการสิ่งแวดล้อมแห่งชาติ ฉบับที่ 24 (พ.ศ. 2547) เรื่อง กำหนดมาตรฐานคุณภาพอากาศในบรรยากาศโดยทั่วไป

หมายเหตุ : *เดือนมิถุนายน-กันยายน บริเวณชุมชนซอยรามอินทรา 89-91 อยู่ระหว่างการขอใช้สถานที่

ตารางที่ 4.4.1-2 (ต่อ) เปรียบเทียบผลการตรวจวัดคุณภาพอากาศในบรรยากาศโดยทั่วไปที่ผ่านมา

จุดตรวจวัด	วันที่ตรวจวัด	ผลตรวจวัดค่าเฉลี่ย 24 ชั่วโมง (มิลลิกรัมต่อลูกบาศก์เมตร)	
		ฝุ่นละอองรวม (TSP)	ฝุ่นละอองขนาดเล็กเกิน 10 ไมครอน (PM-10)
บริเวณพื้นที่ก่อสร้างโครงการ	11-12 กรกฎาคม 2565	0.099	0.058
	12-13 กรกฎาคม 2565	0.125	0.060
	13-14 กรกฎาคม 2565	0.096	0.054
	14-15 กรกฎาคม 2565	0.084	0.047
	15-16 กรกฎาคม 2565	0.074	0.044
	16-17 กรกฎาคม 2565	0.089	0.050
	17-18 กรกฎาคม 2565	0.080	0.041
	18-19 กรกฎาคม 2565	0.097	0.059
	19-20 กรกฎาคม 2565	0.107	0.065
	20-21 กรกฎาคม 2565	0.095	0.060
	21-22 กรกฎาคม 2565	0.113	0.062
	22-23 กรกฎาคม 2565	0.128	0.069
	23-24 กรกฎาคม 2565	0.100	0.057
	24-25 กรกฎาคม 2565	0.083	0.044
	25-26 กรกฎาคม 2565	0.097	0.052
	26-27 กรกฎาคม 2565	0.116	0.056
	27-28 กรกฎาคม 2565	0.102	0.050
	28-29 กรกฎาคม 2565	0.090	0.047
	29-30 กรกฎาคม 2565	0.086	0.042
	30-31 กรกฎาคม 2565	0.088	0.036
	31 กรกฎาคม - 1 สิงหาคม 2565	0.079	0.033
	1-2 สิงหาคม 2565	0.107	0.062
	2-3 สิงหาคม 2565	0.112	0.058
	3-4 สิงหาคม 2565	0.098	0.049
	4-5 สิงหาคม 2565	0.086	0.039
มาตรฐาน		ไม่เกิน 0.33	ไม่เกิน 0.12

มาตรฐาน ประกาศคณะกรรมการสิ่งแวดล้อมแห่งชาติ ฉบับที่ 24 (พ.ศ. 2547) เรื่อง กำหนดมาตรฐานคุณภาพอากาศในบรรยากาศโดยทั่วไป

ตารางที่ 4.4.1-2 (ต่อ) เปรียบเทียบผลการตรวจวัดคุณภาพอากาศในบรรยากาศโดยทั่วไปที่ผ่านมา

จุดตรวจวัด	วันที่ตรวจวัด	ผลตรวจวัดค่าเฉลี่ย 24 ชั่วโมง (มิลลิกรัมต่อลูกบาศก์เมตร)	
		ฝุ่นละอองรวม (TSP)	ฝุ่นละอองขนาดเล็กไม่เกิน 10 ไมครอน (PM-10)
บริเวณพื้นที่ก่อสร้างโครงการ	5-6 สิงหาคม 2565	0.092	0.060
	6-7 สิงหาคม 2565	0.078	0.052
	7-8 สิงหาคม 2565	0.076	0.054
	8-9 สิงหาคม 2565	0.065	0.047
	9-10 สิงหาคม 2565	0.058	0.044
	10-11 สิงหาคม 2565	0.084	0.052
	12-13 สิงหาคม 2565	หยุดเนื่องในวันเฉลิมพระชนมพรรษา พระบรมราชชนนีพันปีหลวง	
	13-14 สิงหาคม 2565	0.072	0.047
	14-15 สิงหาคม 2565	0.065	0.040
	15-16 สิงหาคม 2565	0.055	0.036
	16-17 สิงหาคม 2565	0.087	0.039
	17-18 สิงหาคม 2565	0.096	0.061
	18-19 สิงหาคม 2565	0.085	0.062
	19-20 สิงหาคม 2565	0.073	0.051
	20-21 สิงหาคม 2565	0.066	0.048
	21-22 สิงหาคม 2565	0.059	0.025
	22-23 สิงหาคม 2565	0.069	0.030
	23-24 สิงหาคม 2565	0.052	0.024
	24-25 สิงหาคม 2565	0.081	0.036
	25-26 สิงหาคม 2565	0.115	0.084
	26-27 สิงหาคม 2565	0.127	0.091
	27-28 สิงหาคม 2565	0.103	0.074
	28-29 สิงหาคม 2565	0.074	0.042
	29-30 สิงหาคม 2565	0.067	0.039
มาตรฐาน		ไม่เกิน 0.33	ไม่เกิน 0.12

มาตรฐาน ประกาศคณะกรรมการสิ่งแวดล้อมแห่งชาติ ฉบับที่ 24 (พ.ศ. 2547) เรื่อง กำหนดมาตรฐานคุณภาพอากาศในบรรยากาศโดยทั่วไป

ตารางที่ 4.4.1-2 (ต่อ) เปรียบเทียบผลการตรวจวัดคุณภาพอากาศในบรรยากาศโดยทั่วไปที่ผ่านมา

จุดตรวจวัด	วันที่ตรวจวัด	ผลตรวจวัดค่าเฉลี่ย 24 ชั่วโมง (มิลลิกรัมต่อลูกบาศก์เมตร)	
		ฝุ่นละอองรวม (TSP)	ฝุ่นละอองขนาดเล็กไม่เกิน 10 ไมครอน (PM-10)
บริเวณพื้นที่ก่อสร้างโครงการ	30-31 สิงหาคม 2565	0.078	0.054
	31 สิงหาคม - 1 กันยายน 2565	0.071	0.050
	1-2 กันยายน 2565	0.095	0.048
	2-3 กันยายน 2565	0.098	0.039
	3-4 กันยายน 2565	0.085	0.033
	4-5 กันยายน 2565	0.107	0.041
	5-6 กันยายน 2565	0.088	0.052
	6-7 กันยายน 2565	0.096	0.066
	7-8 กันยายน 2565	0.074	0.048
	8-9 กันยายน 2565	0.079	0.036
	9-10 กันยายน 2565	0.081	0.071
	10-11 กันยายน 2565	0.077	0.065
	11-12 กันยายน 2565	0.092	0.048
	12-13 กันยายน 2565	0.099	0.041
	13-14 กันยายน 2565	0.108	0.039
	14-15 กันยายน 2565	0.117	0.058
	15-16 กันยายน 2565	0.096	0.064
	16-17 กันยายน 2565	0.068	0.047
	17-18 กันยายน 2565	0.072	0.038
	18-19 กันยายน 2565	0.066	0.059
	19-20 กันยายน 2565	0.075	0.045
	20-21 กันยายน 2565	0.069	0.049
	21-22 กันยายน 2565	0.077	0.052
	22-23 กันยายน 2565	0.073	0.047
	23-24 กันยายน 2565	0.095	0.039
มาตรฐาน		ไม่เกิน 0.33	ไม่เกิน 0.12

มาตรฐาน ประกาศคณะกรรมการสิ่งแวดล้อมแห่งชาติ ฉบับที่ 24 (พ.ศ. 2547) เรื่อง กำหนดมาตรฐานคุณภาพอากาศในบรรยากาศโดยทั่วไป

ตารางที่ 4.4.1-2 (ต่อ) เปรียบเทียบผลการตรวจวัดคุณภาพอากาศในบรรยากาศโดยทั่วไปที่ผ่านมา

จุดตรวจวัด	วันที่ตรวจวัด	ผลตรวจวัดค่าเฉลี่ย 24 ชั่วโมง (มิลลิกรัมต่อลูกบาศก์เมตร)	
		ฝุ่นละอองรวม (TSP)	ฝุ่นละอองขนาดเล็กไม่เกิน 10 ไมครอน (PM-10)
บริเวณพื้นที่ก่อสร้างโครงการ	24-25 กันยายน 2565	0.088	0.044
	25-26 กันยายน 2565	0.086	0.059
	26-27 กันยายน 2565	0.093	0.042
	27-28 กันยายน 2565	0.106	0.036
	28-29 กันยายน 2565	0.119	0.055
	29-30 กันยายน 2565	0.078	0.062
	30 กันยายน - 1 ตุลาคม 2565	0.095	0.047
	1-2 ตุลาคม 2565	0.065	0.049
	2-3 ตุลาคม 2565	0.058	0.031
	3-4 ตุลาคม 2565	0.102	0.050
	4-5 ตุลาคม 2565	0.072	0.044
	5-6 ตุลาคม 2565	0.094	0.042
	6-7 ตุลาคม 2565	0.082	0.035
	7-8 ตุลาคม 2565	0.102	0.052
	8-9 ตุลาคม 2565	0.082	0.065
	9-10 ตุลาคม 2565	0.065	0.045
	10-11 ตุลาคม 2565	0.069	0.058
	11-12 ตุลาคม 2565	0.071	0.054
	12-13 ตุลาคม 2565	0.084	0.050
	13-14 ตุลาคม 2565	0.065	0.044
	14-15 ตุลาคม 2565	0.076	0.050
	15-16 ตุลาคม 2565	0.080	0.032
	16-17 ตุลาคม 2565	0.054	0.035
	17-18 ตุลาคม 2565	0.085	0.048
	18-19 ตุลาคม 2565	0.082	0.054
มาตรฐาน		ไม่เกิน 0.33	ไม่เกิน 0.12

มาตรฐาน ประกาศคณะกรรมการสิ่งแวดล้อมแห่งชาติ ฉบับที่ 24 (พ.ศ. 2547) เรื่อง กำหนดมาตรฐานคุณภาพอากาศในบรรยากาศโดยทั่วไป

ตารางที่ 4.4.1-2 (ต่อ) เปรียบเทียบผลการตรวจวัดคุณภาพอากาศในบรรยากาศโดยทั่วไปที่ผ่านมา

จุดตรวจวัด	วันที่ตรวจวัด	ผลตรวจวัดค่าเฉลี่ย 24 ชั่วโมง (มิลลิกรัมต่อลูกบาศก์เมตร)	
		ฝุ่นละอองรวม (TSP)	ฝุ่นละอองขนาดเล็กไม่เกิน 10 ไมครอน (PM-10)
บริเวณพื้นที่ก่อสร้างโครงการ	19-20 ตุลาคม 2565	0.087	0.035
	20-21 ตุลาคม 2565	0.108	0.057
	21-22 ตุลาคม 2565	0.080	0.044
	22-23 ตุลาคม 2565	0.085	0.049
	23-24 ตุลาคม 2565	0.045	0.027
	24-25 ตุลาคม 2565	0.076	0.044
	25-26 ตุลาคม 2565	0.094	0.062
	26-27 ตุลาคม 2565	0.095	0.048
	27-28 ตุลาคม 2565	0.060	0.040
	28-29 ตุลาคม 2565	0.075	0.058
	29-30 ตุลาคม 2565	0.078	0.048
	30-31 ตุลาคม 2565	0.052	0.027
	31 ตุลาคม - 1 พฤศจิกายน 2565	0.075	0.052
	1-2 พฤศจิกายน 2565	0.105	0.036
	2-3 พฤศจิกายน 2565	0.095	0.056
	3-4 พฤศจิกายน 2565	0.099	0.057
	4-5 พฤศจิกายน 2565	0.102	0.032
	5-6 พฤศจิกายน 2565	0.113	0.039
	6-7 พฤศจิกายน 2565	0.058	0.027
	7-8 พฤศจิกายน 2565	0.077	0.044
	8-9 พฤศจิกายน 2565	0.089	0.043
	9-10 พฤศจิกายน 2565	0.094	0.058
	10-11 พฤศจิกายน 2565	0.105	0.056
	11-12 พฤศจิกายน 2565	0.123	0.064
	12-13 พฤศจิกายน 2565	0.127	0.058
มาตรฐาน		ไม่เกิน 0.33	ไม่เกิน 0.12

มาตรฐาน ประกาศคณะกรรมการสิ่งแวดล้อมแห่งชาติ ฉบับที่ 24 (พ.ศ. 2547) เรื่อง กำหนดมาตรฐานคุณภาพอากาศในบรรยากาศโดยทั่วไป

ตารางที่ 4.4.1-2 (ต่อ) เปรียบเทียบผลการตรวจวัดคุณภาพอากาศในบรรยากาศโดยทั่วไปที่ผ่านมา

จุดตรวจวัด	วันที่ตรวจวัด	ผลตรวจวัดค่าเฉลี่ย 24 ชั่วโมง (มิลลิกรัมต่อลูกบาศก์เมตร)	
		ฝุ่นละอองรวม (TSP)	ฝุ่นละอองขนาดเล็กไม่เกิน 10 ไมครอน (PM-10)
บริเวณพื้นที่ก่อสร้างโครงการ	13-14 พฤศจิกายน 2565	0.068	0.049
	14-15 พฤศจิกายน 2565	0.154	0.056
	15-16 พฤศจิกายน 2565	0.093	0.062
	16-17 พฤศจิกายน 2565	0.096	0.057
	17-18 พฤศจิกายน 2565	0.117	0.052
	18-19 พฤศจิกายน 2565	0.095	0.049
	19-20 พฤศจิกายน 2565	0.148	0.065
	20-21 พฤศจิกายน 2565	0.084	0.064
	21-22 พฤศจิกายน 2565	0.218	0.117
	22-23 พฤศจิกายน 2565	0.180	0.116
	23-24 พฤศจิกายน 2565	0.082	0.064
	24-25 พฤศจิกายน 2565	0.065	0.039
	25-26 พฤศจิกายน 2565	0.176	0.087
	26-27 พฤศจิกายน 2565	0.093	0.033
	27-28 พฤศจิกายน 2565	0.100	0.056
	28-29 พฤศจิกายน 2565	0.297	0.096
	29-30 พฤศจิกายน 2565	0.166	0.079
	30 พฤศจิกายน - 1 ธันวาคม 2565	0.031	0.013
	1-2 ธันวาคม 2565	0.169	0.080
	2-3 ธันวาคม 2565	0.080	0.020
	3-4 ธันวาคม 2565	0.100	0.045
	4-5 ธันวาคม 2565	0.037	0.021
	5-6 ธันวาคม 2565	0.055	0.023
	6-7 ธันวาคม 2565	0.107	0.050
	7-8 ธันวาคม 2565	0.046	0.088
มาตรฐาน		ไม่เกิน 0.33	ไม่เกิน 0.12

มาตรฐาน ประกาศคณะกรรมการสิ่งแวดล้อมแห่งชาติ ฉบับที่ 24 (พ.ศ. 2547) เรื่อง กำหนดมาตรฐานคุณภาพอากาศในบรรยากาศโดยทั่วไป

ตารางที่ 4.4.1-2 (ต่อ) เปรียบเทียบผลการตรวจวัดคุณภาพอากาศในบรรยากาศโดยทั่วไปที่ผ่านมา

จุดตรวจวัด	วันที่ตรวจวัด	ผลตรวจวัดค่าเฉลี่ย 24 ชั่วโมง (มิลลิกรัมต่อลูกบาศก์เมตร)	
		ฝุ่นละอองรวม (TSP)	ฝุ่นละอองขนาดเล็กไม่เกิน 10 ไมครอน (PM-10)
บริเวณพื้นที่ก่อสร้างโครงการ	8-9 ธันวาคม 2565	0.075	0.032
	9-10 ธันวาคม 2565	0.038	0.020
	10-11 ธันวาคม 2565	0.069	0.050
	11-12 ธันวาคม 2565	0.096	0.075
	12-13 ธันวาคม 2565	0.040	0.022
	13-14 ธันวาคม 2565	0.058	0.026
	14-15 ธันวาคม 2565	0.063	0.024
	15-16 ธันวาคม 2565	0.060	0.019
	16-17 ธันวาคม 2565	0.050	0.015
	17-18 ธันวาคม 2565	0.042	0.031
	18-19 ธันวาคม 2565	0.030	0.012
	19-20 ธันวาคม 2565	0.062	0.048
	20-21 ธันวาคม 2565	0.038	0.024
	21-22 ธันวาคม 2565	0.118	0.030
	22-23 ธันวาคม 2565	0.062	0.043
	23-24 ธันวาคม 2565	0.234	0.029
	24-25 ธันวาคม 2565	0.067	0.044
	25-26 ธันวาคม 2565	0.055	0.044
	26-27 ธันวาคม 2565	0.096	0.052
	27-28 ธันวาคม 2565	0.077	0.041
	28-29 ธันวาคม 2565	0.065	0.035
	29-30 ธันวาคม 2565	หยุดเทศกาลปีใหม่	
	30-31 ธันวาคม 2565		
	31 ธันวาคม 2565 - 1 มกราคม 2566		
มาตรฐาน		ไม่เกิน 0.33	ไม่เกิน 0.12

มาตรฐาน ประกาศคณะกรรมการสิ่งแวดล้อมแห่งชาติ ฉบับที่ 24 (พ.ศ. 2547) เรื่อง กำหนดมาตรฐานคุณภาพอากาศในบรรยากาศโดยทั่วไป

ตารางที่ 4.4.1-2 (ต่อ) เปรียบเทียบผลการตรวจวัดคุณภาพอากาศในบรรยากาศโดยทั่วไปที่ผ่านมา

จุดตรวจวัด	วันที่ตรวจวัด	ผลตรวจวัดค่าเฉลี่ย 24 ชั่วโมง (มิลลิกรัมต่อลูกบาศก์เมตร)	
		ฝุ่นละอองรวม (TSP)	ฝุ่นละอองขนาดเล็กไม่เกิน 10 ไมครอน (PM-10)
บริเวณพื้นที่ก่อสร้างโครงการ	19-20 มกราคม 2566	0.067	0.039
	9-10 กุมภาพันธ์ 2566	0.083	0.041
	17-18 มีนาคม 2566	0.061	0.047
	10-11 เมษายน 2566	0.065	0.051
	16-17 พฤษภาคม 2566	0.080	0.044
	14-15 มิถุนายน 2566	0.068	0.048
	12-13 กรกฎาคม 2566	0.048	0.021
	8-9 สิงหาคม 2566	0.047	0.024
	19-20 กันยายน 2566	0.055	0.042
	4-5 ตุลาคม 2566	0.089	0.054
มาตรฐาน		ไม่เกิน 0.33	ไม่เกิน 0.12

มาตรฐาน ประกาศคณะกรรมการสิ่งแวดล้อมแห่งชาติ ฉบับที่ 24 (พ.ศ. 2547) เรื่อง กำหนดมาตรฐานคุณภาพอากาศในบรรยากาศโดยทั่วไป

ตารางที่ 4.4.1-2 (ต่อ) เปรียบเทียบผลการตรวจวัดคุณภาพอากาศในบรรยากาศโดยทั่วไปที่ผ่านมา

จุดตรวจวัด	วันที่ตรวจวัด	ผลตรวจวัดค่าเฉลี่ย 24 ชั่วโมง (มิลลิกรัมต่อลูกบาศก์เมตร)	
		ฝุ่นละอองรวม (TSP)	ฝุ่นละอองขนาดเล็กไม่เกิน 10 ไมครอน (PM-10)
บริเวณชุมชนซอยรามอินทรา 89,91	1-2 ตุลาคม 2564	0.055	0.026
	29-30 พฤศจิกายน 2564	0.057	0.030
	23-24 ธันวาคม 2565	0.063	0.030
	10-11 มกราคม 2565	0.064	0.012
	7-8 กุมภาพันธ์ 2565	0.051	0.009
	14-15 มีนาคม 2565	0.066	0.014
	20-21 เมษายน 2565	0.104	0.072
	17-18 พฤษภาคม 2565	0.041	0.022
	14-15 มิถุนายน 2565	0.049	0.026
	7-8 กรกฎาคม 2565	0.041	0.020
	11-12 สิงหาคม 2565	0.036	0.023
	8-9 กันยายน 2565	0.040	0.017
	20-21 ตุลาคม 2565	0.070	0.049
	8-9 พฤศจิกายน 2565	0.070	0.052
	8-9 ธันวาคม 2565	0.085	0.058
	19-20 มกราคม 2566	0.045	0.027
	9-10 กุมภาพันธ์ 2566	0.039	0.029
	17-18 มีนาคม 2566	0.038	0.018
	10-11 เมษายน 2566	0.041	0.023
	16-17 พฤษภาคม 2566	0.024	0.017
	14-15 มิถุนายน 2566	0.020	0.015
	12-13 กรกฎาคม 2566	0.033	0.014
	8-9 สิงหาคม 2566	0.026	0.020
	19-20 กันยายน 2566	0.049	0.036
	4-5 ตุลาคม 2566	0.044	0.016
มาตรฐาน		ไม่เกิน 0.33	ไม่เกิน 0.12

มาตรฐาน ประกาศคณะกรรมการสิ่งแวดล้อมแห่งชาติ ฉบับที่ 24 (พ.ศ. 2547) เรื่อง กำหนดมาตรฐานคุณภาพอากาศในบรรยากาศโดยทั่วไป

ตารางที่ 4.4.1-2 (ต่อ) เปรียบเทียบผลการตรวจวัดคุณภาพอากาศในบรรยากาศโดยทั่วไปที่ผ่านมา

จุดตรวจวัด	วันที่ตรวจวัด	ผลการวิเคราะห์
		CO (ppm)
บริเวณพื้นที่ก่อสร้าง โครงการ	18 มิถุนายน 2564	0.87
	19 มิถุนายน 2564	0.90
	20 มิถุนายน 2564	0.88
	21 มิถุนายน 2564	1.10
	22 มิถุนายน 2564	0.89
	23 มิถุนายน 2564	1.11
	24 มิถุนายน 2564	0.79
	25 มิถุนายน 2564	0.82
	26 มิถุนายน 2564	0.93
	27 มิถุนายน 2564	0.88
	28 มิถุนายน 2564	0.87
	29 มิถุนายน 2564	0.78
	30 มิถุนายน 2564	0.91
	16 สิงหาคม 2564	0.85
	17 สิงหาคม 2564	0.89
	18 สิงหาคม 2564	0.90
	19 สิงหาคม 2564	0.87
	20 สิงหาคม 2564	0.92
	21 สิงหาคม 2564	0.88
	22 สิงหาคม 2564	0.83
	23 สิงหาคม 2564	0.86
	24 สิงหาคม 2564	0.90
	25 สิงหาคม 2564	0.82
	26 สิงหาคม 2564	0.87
มาตรฐาน		ไม่เกิน 30

มาตรฐาน : ประกาศคณะกรรมการสิ่งแวดล้อมแห่งชาติ ฉบับที่ 10 (พ.ศ.2538) เรื่อง กำหนดมาตรฐานคุณภาพอากาศในบรรยากาศโดยทั่วไป

หมายเหตุ * ระหว่างวันที่ 1 กรกฎาคม – 15 สิงหาคม 2564 ไม่มีกิจกรรมการก่อสร้าง เนื่องจากโครงการปฏิบัติตาม พ.ร.ก. ฉุกเฉินออกตามความในมาตรา 9 แห่งพระราชกำหนดการบริหารราชการในสถานการณ์ฉุกเฉิน พ.ศ. 2548 (ฉบับที่ 25)

ตารางที่ 4.4.1-2 (ต่อ) เปรียบเทียบผลการตรวจวัดคุณภาพอากาศในบรรยากาศโดยทั่วไปที่ผ่านมา

จุดตรวจวัด	วันที่ตรวจวัด	ผลการวิเคราะห์
		CO (ppm)
บริเวณพื้นที่ก่อสร้าง โครงการ	27 สิงหาคม 2564	0.89
	28 สิงหาคม 2564	0.94
	29 สิงหาคม 2564	0.79
	30 สิงหาคม 2564	0.84
	31 สิงหาคม 2564	0.81
	1 กันยายน 2564	0.78
	2 กันยายน 2564	0.84
	3 กันยายน 2564	0.83
	4 กันยายน 2564	0.89
	5 กันยายน 2564	1.12
	6 กันยายน 2564	1.10
	7 กันยายน 2564	0.94
	8 กันยายน 2564	0.96
	9 กันยายน 2564	0.81
	10 กันยายน 2564	0.88
	11 กันยายน 2564	0.81
	12 กันยายน 2564	0.98
	13 กันยายน 2564	0.95
	14 กันยายน 2564	0.82
	15 กันยายน 2564	0.71
	16 กันยายน 2564	0.78
	17 กันยายน 2564	0.96
	18 กันยายน 2564	0.81
	19 กันยายน 2564	0.99
มาตรฐาน		ไม่เกิน 30

มาตรฐาน : ประกาศคณะกรรมการสิ่งแวดล้อมแห่งชาติ ฉบับที่ 10 (พ.ศ.2538) เรื่อง กำหนดมาตรฐานคุณภาพอากาศในบรรยากาศโดยทั่วไป

ตารางที่ 4.4.1-2 (ต่อ) เปรียบเทียบผลการตรวจวัดคุณภาพอากาศในบรรยากาศโดยทั่วไปที่ผ่านมา

จุดตรวจวัด	วันที่ตรวจวัด	ผลการวิเคราะห์
		CO (ppm)
บริเวณพื้นที่ก่อสร้าง โครงการ	20 กันยายน 2564	1.15
	21 กันยายน 2564	1.19
	22 กันยายน 2564	1.09
	23 กันยายน 2564	0.96
	24 กันยายน 2564	0.87
	25 กันยายน 2564	0.94
	26 กันยายน 2564	0.90
	27 กันยายน 2564	0.98
	28 กันยายน 2564	0.89
	29 กันยายน 2564	0.84
	30 กันยายน 2564	0.92
	1 ตุลาคม 2564	0.95
	2 ตุลาคม 2564	0.90
	3 ตุลาคม 2564	0.86
	4 ตุลาคม 2564	1.11
	5 ตุลาคม 2564	0.96
	6 ตุลาคม 2564	1.16
	7 ตุลาคม 2564	0.89
	8 ตุลาคม 2564	0.84
	9 ตุลาคม 2564	0.96
	10 ตุลาคม 2564	0.94
	11 ตุลาคม 2564	0.87
	12 ตุลาคม 2564	0.78
	13 ตุลาคม 2564	0.91
มาตรฐาน		ไม่เกิน 30

มาตรฐาน : ประกาศคณะกรรมการสิ่งแวดล้อมแห่งชาติ ฉบับที่ 10 (พ.ศ.2538) เรื่อง กำหนดมาตรฐานคุณภาพอากาศในบรรยากาศโดยทั่วไป

ตารางที่ 4.4.1-2 (ต่อ) เปรียบเทียบผลการตรวจวัดคุณภาพอากาศในบรรยากาศโดยทั่วไปที่ผ่านมา

จุดตรวจวัด	วันที่ตรวจวัด	ผลการวิเคราะห์
		CO (ppm)
บริเวณพื้นที่ก่อสร้าง โครงการ	14 ตุลาคม 2564	0.81
	15 ตุลาคม 2564	0.99
	16 ตุลาคม 2564	0.93
	17 ตุลาคม 2564	0.81
	18 ตุลาคม 2564	0.86
	19 ตุลาคม 2564	0.84
	20 ตุลาคม 2564	0.90
	21 ตุลาคม 2564	0.93
	22 ตุลาคม 2564	0.97
	23 ตุลาคม 2564	0.89
	24 ตุลาคม 2564	0.95
	25 ตุลาคม 2564	0.91
	26 ตุลาคม 2564	1.03
	27 ตุลาคม 2564	0.97
	28 ตุลาคม 2564	0.94
	29 ตุลาคม 2564	0.87
	30 ตุลาคม 2564	0.84
	31 ตุลาคม 2564	0.80
	1 พฤศจิกายน 2564	0.75
	2 พฤศจิกายน 2564	0.87
	3 พฤศจิกายน 2564	0.93
	4 พฤศจิกายน 2564	0.91
	5 พฤศจิกายน 2564	0.99
	6 พฤศจิกายน 2564	1.09
	7 พฤศจิกายน 2564	0.97
มาตรฐาน		ไม่เกิน 30

มาตรฐาน : ประกาศคณะกรรมการสิ่งแวดล้อมแห่งชาติ ฉบับที่ 10 (พ.ศ.2538) เรื่อง กำหนดมาตรฐานคุณภาพอากาศในบรรยากาศโดยทั่วไป

ตารางที่ 4.4.1-2 (ต่อ) เปรียบเทียบผลการตรวจวัดคุณภาพอากาศในบรรยากาศโดยทั่วไปที่ผ่านมา

จุดตรวจวัด	วันที่ตรวจวัด	ผลการวิเคราะห์
		CO (ppm)
บริเวณพื้นที่ก่อสร้าง โครงการ	8 พฤศจิกายน 2564	0.95
	9 พฤศจิกายน 2564	0.89
	10 พฤศจิกายน 2564	0.82
	11 พฤศจิกายน 2564	0.86
	12 พฤศจิกายน 2564	0.99
	13 พฤศจิกายน 2564	0.95
	14 พฤศจิกายน 2564	0.86
	15 พฤศจิกายน 2564	0.76
	16 พฤศจิกายน 2564	0.78
	17 พฤศจิกายน 2564	0.91
	18 พฤศจิกายน 2564	0.84
	19 พฤศจิกายน 2564	0.99
	20 พฤศจิกายน 2564	1.06
	21 พฤศจิกายน 2564	1.10
	22 พฤศจิกายน 2564	1.08
	23 พฤศจิกายน 2564	0.95
	24 พฤศจิกายน 2564	0.85
	25 พฤศจิกายน 2564	0.88
	26 พฤศจิกายน 2564	0.69
	27 พฤศจิกายน 2564	0.85
	28 พฤศจิกายน 2564	0.89
	29 พฤศจิกายน 2564	0.79
	30 พฤศจิกายน 2564	0.92
	1 ธันวาคม 2564	0.92
	2 ธันวาคม 2564	0.88
มาตรฐาน		ไม่เกิน 30

มาตรฐาน : ประกาศคณะกรรมการสิ่งแวดล้อมแห่งชาติ ฉบับที่ 10 (พ.ศ.2538) เรื่อง กำหนดมาตรฐานคุณภาพอากาศในบรรยากาศโดยทั่วไป

ตารางที่ 4.4.1-2 (ต่อ) เปรียบเทียบผลการตรวจวัดคุณภาพอากาศในบรรยากาศโดยทั่วไปที่ผ่านมา

จุดตรวจวัด	วันที่ตรวจวัด	ผลการวิเคราะห์
		CO (ppm)
บริเวณพื้นที่ก่อสร้าง โครงการ	3 ธันวาคม 2564	0.76
	4 ธันวาคม 2564	0.88
	5 ธันวาคม 2564	0.91
	6 ธันวาคม 2564	0.78
	7 ธันวาคม 2564	0.88
	8 ธันวาคม 2564	0.92
	9 ธันวาคม 2564	0.91
	10 ธันวาคม 2564	0.85
	11 ธันวาคม 2564	0.83
	12 ธันวาคม 2564	0.89
	13 ธันวาคม 2564	0.96
	14 ธันวาคม 2564	0.94
	15 ธันวาคม 2564	0.81
	16 ธันวาคม 2564	0.75
	17 ธันวาคม 2564	0.70
	18 ธันวาคม 2564	0.65
	19 ธันวาคม 2564	0.61
	20 ธันวาคม 2564	0.64
	21 ธันวาคม 2564	0.69
	22 ธันวาคม 2564	0.72
	23 ธันวาคม 2564	0.75
	24 ธันวาคม 2564	0.80
	25 ธันวาคม 2564	0.78
	26 ธันวาคม 2564	0.63
	27 ธันวาคม 2564	0.68
มาตรฐาน		ไม่เกิน 30

มาตรฐาน : ประกาศคณะกรรมการสิ่งแวดล้อมแห่งชาติ ฉบับที่ 10 (พ.ศ.2538) เรื่อง กำหนดมาตรฐานคุณภาพอากาศในบรรยากาศโดยทั่วไป

ตารางที่ 4.4.1-2 (ต่อ) เปรียบเทียบผลการตรวจวัดคุณภาพอากาศในบรรยากาศโดยทั่วไปที่ผ่านมา

จุดตรวจวัด	วันที่ตรวจวัด	ผลการวิเคราะห์
		CO (ppm)
บริเวณพื้นที่ก่อสร้าง โครงการ	28 ธันวาคม 2564	0.71
	29 ธันวาคม 2564	0.73
	30 ธันวาคม 2564	0.77
	31 ธันวาคม 2564-3 มกราคม 2565	หยุดเทศกาลวันขึ้นปีใหม่
	4 มกราคม 2565	1.44
	5 มกราคม 2565	1.52
	6 มกราคม 2565	1.39
	7 มกราคม 2565	1.45
	8 มกราคม 2565	1.50
	9 มกราคม 2565	1.55
	10 มกราคม 2565	1.39
	11 มกราคม 2565	1.38
	12 มกราคม 2565	1.69
	13 มกราคม 2565	1.46
	14 มกราคม 2565	1.58
	15 มกราคม 2565	1.45
	16 มกราคม 2565	1.39
	17 มกราคม 2565	1.44
	18 มกราคม 2565	1.52
	19 มกราคม 2565	1.65
	20 มกราคม 2565	1.72
	21 มกราคม 2565	1.49
	22 มกราคม 2565	1.33
	23 มกราคม 2565	1.35
	24 มกราคม 2565	1.58
	25 มกราคม 2565	1.49
มาตรฐาน		ไม่เกิน 30

มาตรฐาน : ประกาศคณะกรรมการสิ่งแวดล้อมแห่งชาติ ฉบับที่ 10 (พ.ศ.2538) เรื่อง กำหนดมาตรฐานคุณภาพอากาศในบรรยากาศโดยทั่วไป

ตารางที่ 4.4.1-2 (ต่อ) เปรียบเทียบผลการตรวจวัดคุณภาพอากาศในบรรยากาศโดยทั่วไปที่ผ่านมา

จุดตรวจวัด	วันที่ตรวจวัด	ผลการวิเคราะห์
		CO (ppm)
บริเวณพื้นที่ก่อสร้าง โครงการ	26 มกราคม 2565	1.52
	27 มกราคม 2565	1.39
	28 มกราคม 2565	1.48
	29 มกราคม 2565	1.49
	30 มกราคม 2565	1.33
	31 มกราคม 2565	1.47
	1 กุมภาพันธ์ 2565	1.33
	2 กุมภาพันธ์ 2565	1.29
	3 กุมภาพันธ์ 2565	1.41
	4 กุมภาพันธ์ 2565	1.45
	5 กุมภาพันธ์ 2565	1.39
	6 กุมภาพันธ์ 2565	1.56
	7 กุมภาพันธ์ 2565	1.45
	8 กุมภาพันธ์ 2565	1.32
	9 กุมภาพันธ์ 2565	1.29
	10 กุมภาพันธ์ 2565	1.26
	11 กุมภาพันธ์ 2565	1.47
	12 กุมภาพันธ์ 2565	1.21
	13 กุมภาพันธ์ 2565	1.19
	14 กุมภาพันธ์ 2565	1.11
	15 กุมภาพันธ์ 2565	1.42
	16 กุมภาพันธ์ 2565	1.22
	17 กุมภาพันธ์ 2565	1.28
	18 กุมภาพันธ์ 2565	1.48
	19 กุมภาพันธ์ 2565	1.49
	20 กุมภาพันธ์ 2565	1.33
มาตรฐาน		ไม่เกิน 30

มาตรฐาน : ประกาศคณะกรรมการสิ่งแวดล้อมแห่งชาติ ฉบับที่ 10 (พ.ศ.2538) เรื่อง กำหนดมาตรฐานคุณภาพอากาศในบรรยากาศโดยทั่วไป

ตารางที่ 4.4.1-2 (ต่อ) เปรียบเทียบผลการตรวจวัดคุณภาพอากาศในบรรยากาศโดยทั่วไปที่ผ่านมา

จุดตรวจวัด	วันที่ตรวจวัด	ผลการวิเคราะห์
		CO (ppm)
บริเวณพื้นที่ก่อสร้าง โครงการ	21 กุมภาพันธ์ 2565	1.47
	22 กุมภาพันธ์ 2565	1.33
	23 กุมภาพันธ์ 2565	1.29
	24 กุมภาพันธ์ 2565	1.41
	25 กุมภาพันธ์ 2565	1.45
	26 กุมภาพันธ์ 2565	1.39
	27 กุมภาพันธ์ 2565	1.56
	28 กุมภาพันธ์ 2565	1.47
	1 มีนาคม 2565	1.19
	2 มีนาคม 2565	1.26
	3 มีนาคม 2565	1.31
	4 มีนาคม 2565	1.21
	5 มีนาคม 2565	1.25
	6 มีนาคม 2565	1.19
	7 มีนาคม 2565	1.12
	8 มีนาคม 2565	1.29
	9 มีนาคม 2565	1.12
	10 มีนาคม 2565	1.22
	11 มีนาคม 2565	1.62
	12 มีนาคม 2565	1.29
	13 มีนาคม 2565	1.41
	14 มีนาคม 2565	1.81
	15 มีนาคม 2565	1.48
	16 มีนาคม 2565	1.64
	17 มีนาคม 2565	1.52
	18 มีนาคม 2565	1.47
มาตรฐาน		ไม่เกิน 30

มาตรฐาน : ประกาศคณะกรรมการสิ่งแวดล้อมแห่งชาติ ฉบับที่ 10 (พ.ศ.2538) เรื่อง กำหนดมาตรฐานคุณภาพอากาศในบรรยากาศโดยทั่วไป

ตารางที่ 4.4.1-2 (ต่อ) เปรียบเทียบผลการตรวจวัดคุณภาพอากาศในบรรยากาศโดยทั่วไปที่ผ่านมา

จุดตรวจวัด	วันที่ตรวจวัด	ผลการวิเคราะห์
		CO (ppm)
บริเวณพื้นที่ก่อสร้าง โครงการ	19 มีนาคม 2565	1.33
	20 มีนาคม 2565	1.55
	21 มีนาคม 2565	1.29
	22 มีนาคม 2565	1.40
	23 มีนาคม 2565	1.34
	24 มีนาคม 2565	1.19
	25 มีนาคม 2565	1.21
	26 มีนาคม 2565	1.32
	27 มีนาคม 2565	1.36
	28 มีนาคม 2565	1.49
	29 มีนาคม 2565	1.35
	30 มีนาคม 2565	1.50
	31 มีนาคม 2565	1.44
	1 เมษายน 2565	1.48
	2 เมษายน 2565	1.52
	3 เมษายน 2565	1.64
	4 เมษายน 2565	1.52
	5 เมษายน 2565	1.47
	6 เมษายน 2565	1.33
	7 เมษายน 2565	1.55
	8 เมษายน 2565	1.29
	9 เมษายน 2565	1.40
	10 เมษายน 2565	1.17
	11 เมษายน 2565	1.19
	12 เมษายน 2565	1.26
	13 เมษายน 2565	1.31
มาตรฐาน		ไม่เกิน 30

มาตรฐาน : ประกาศคณะกรรมการสิ่งแวดล้อมแห่งชาติ ฉบับที่ 10 (พ.ศ.2538) เรื่อง กำหนดมาตรฐานคุณภาพอากาศในบรรยากาศโดยทั่วไป

ตารางที่ 4.4.1-2 (ต่อ) เปรียบเทียบผลการตรวจวัดคุณภาพอากาศในบรรยากาศโดยทั่วไปที่ผ่านมา

จุดตรวจวัด	วันที่ตรวจวัด	ผลการวิเคราะห์
		CO (ppm)
บริเวณพื้นที่ก่อสร้าง โครงการ	14 เมษายน 2565	1.21
	15 เมษายน 2565	1.25
	16 เมษายน 2565	1.19
	17 เมษายน 2565	1.12
	18 เมษายน 2565	1.29
	19 เมษายน 2565	1.12
	20 เมษายน 2565	1.63
	21 เมษายน 2565	1.36
	22 เมษายน 2565	1.28
	23 เมษายน 2565	1.62
	24 เมษายน 2565	1.63
	25 เมษายน 2565	1.36
	26 เมษายน 2565	1.28
	27 เมษายน 2565	1.47
	28 เมษายน 2565	1.33
	29 เมษายน 2565	1.47
	30 เมษายน 2565	1.55
	17 พฤษภาคม 2565	0.75
	14 มิถุนายน 2565	0.81
	1 กรกฎาคม 2565	0.95
	2 กรกฎาคม 2565	0.84
	3 กรกฎาคม 2565	0.80
	4 กรกฎาคม 2565	0.90
	5 กรกฎาคม 2565	0.97
	6 กรกฎาคม 2565	1.06
	7 กรกฎาคม 2565	1.10
	8 กรกฎาคม 2565	0.88
มาตรฐาน		ไม่เกิน 30

มาตรฐาน : ประกาศคณะกรรมการสิ่งแวดล้อมแห่งชาติ ฉบับที่ 10 (พ.ศ.2538) เรื่อง กำหนดมาตรฐานคุณภาพอากาศในบรรยากาศโดยทั่วไป

ตารางที่ 4.4.1-2 (ต่อ) เปรียบเทียบผลการตรวจวัดคุณภาพอากาศในบรรยากาศโดยทั่วไปที่ผ่านมา

จุดตรวจวัด	วันที่ตรวจวัด	ผลการวิเคราะห์
		CO (ppm)
บริเวณพื้นที่ก่อสร้าง โครงการ	9 กรกฎาคม 2565	0.81
	10 กรกฎาคม 2565	0.76
	11 กรกฎาคม 2565	0.79
	12 กรกฎาคม 2565	0.89
	13 กรกฎาคม 2565	0.92
	14 กรกฎาคม 2565	1.14
	15 กรกฎาคม 2565	1.08
	16 กรกฎาคม 2565	1.00
	17 กรกฎาคม 2565	0.86
	18 กรกฎาคม 2565	0.91
	19 กรกฎาคม 2565	0.84
	20 กรกฎาคม 2565	0.88
	21 กรกฎาคม 2565	0.74
	22 กรกฎาคม 2565	0.71
	23 กรกฎาคม 2565	0.86
	24 กรกฎาคม 2565	0.80
	25 กรกฎาคม 2565	0.94
	26 กรกฎาคม 2565	0.87
	27 กรกฎาคม 2565	0.76
	28 กรกฎาคม 2565	0.69
	29 กรกฎาคม 2565	0.65
	30 กรกฎาคม 2565	0.80
	31 กรกฎาคม 2565	0.93
	1 สิงหาคม 2565	1.12
	2 สิงหาคม 2565	1.26
	3 สิงหาคม 2565	0.96
	4 สิงหาคม 2565	0.84
มาตรฐาน		ไม่เกิน 30

มาตรฐาน : ประกาศคณะกรรมการสิ่งแวดล้อมแห่งชาติ ฉบับที่ 10 (พ.ศ.2538) เรื่อง กำหนดมาตรฐานคุณภาพอากาศในบรรยากาศโดยทั่วไป

ตารางที่ 4.4.1-2 (ต่อ) เปรียบเทียบผลการตรวจวัดคุณภาพอากาศในบรรยากาศโดยทั่วไปที่ผ่านมา

จุดตรวจวัด	วันที่ตรวจวัด	ผลการวิเคราะห์
		CO (ppm)
บริเวณพื้นที่ก่อสร้าง โครงการ	5 สิงหาคม 2565	0.75
	6 สิงหาคม 2565	1.02
	7 สิงหาคม 2565	0.68
	8 สิงหาคม 2565	0.75
	9 สิงหาคม 2565	0.77
	10 สิงหาคม 2565	0.64
	11 สิงหาคม 2565	0.86
	12 สิงหาคม 2565	1.24
	13 สิงหาคม 2565	1.28
	14 สิงหาคม 2565	0.78
	15 สิงหาคม 2565	1.12
	16 สิงหาคม 2565	0.95
	17 สิงหาคม 2565	0.99
	18 สิงหาคม 2565	1.22
	19 สิงหาคม 2565	1.27
	20 สิงหาคม 2565	1.04
	21 สิงหาคม 2565	0.66
	22 สิงหาคม 2565	0.84
	23 สิงหาคม 2565	0.80
	24 สิงหาคม 2565	0.92
	25 สิงหาคม 2565	0.87
	26 สิงหาคม 2565	0.75
	27 สิงหาคม 2565	0.84
	28 สิงหาคม 2565	0.62
	29 สิงหาคม 2565	0.81
	30 สิงหาคม 2565	0.90
	31 สิงหาคม 2565	1.05
มาตรฐาน		ไม่เกิน 30

มาตรฐาน : ประกาศคณะกรรมการสิ่งแวดล้อมแห่งชาติ ฉบับที่ 10 (พ.ศ.2538) เรื่อง กำหนดมาตรฐานคุณภาพอากาศในบรรยากาศโดยทั่วไป

ตารางที่ 4.4.1-2 (ต่อ) เปรียบเทียบผลการตรวจวัดคุณภาพอากาศในบรรยากาศโดยทั่วไปที่ผ่านมา

จุดตรวจวัด	วันที่ตรวจวัด	ผลการวิเคราะห์
		CO (ppm)
บริเวณพื้นที่ก่อสร้าง โครงการ	1 กันยายน 2565	1.35
	2 กันยายน 2565	1.47
	3 กันยายน 2565	1.33
	4 กันยายน 2565	1.48
	5 กันยายน 2565	1.49
	6 กันยายน 2565	1.41
	7 กันยายน 2565	1.52
	8 กันยายน 2565	1.36
	9 กันยายน 2565	1.39
	10 กันยายน 2565	1.32
	11 กันยายน 2565	1.28
	12 กันยายน 2565	1.42
	13 กันยายน 2565	1.33
	14 กันยายน 2565	1.45
	15 กันยายน 2565	1.36
	16 กันยายน 2565	1.49
	17 กันยายน 2565	1.25
	18 กันยายน 2565	1.39
	19 กันยายน 2565	1.25
	20 กันยายน 2565	1.31
	21 กันยายน 2565	1.26
	22 กันยายน 2565	1.41
	23 กันยายน 2565	1.36
	24 กันยายน 2565	1.33
	25 กันยายน 2565	1.27
	26 กันยายน 2565	1.24
	27 กันยายน 2565	1.36
มาตรฐาน		ไม่เกิน 30

มาตรฐาน : ประกาศคณะกรรมการสิ่งแวดล้อมแห่งชาติ ฉบับที่ 10 (พ.ศ.2538) เรื่อง กำหนดมาตรฐานคุณภาพอากาศในบรรยากาศโดยทั่วไป

ตารางที่ 4.4.1-2 (ต่อ) เปรียบเทียบผลการตรวจวัดคุณภาพอากาศในบรรยากาศโดยทั่วไปที่ผ่านมา

จุดตรวจวัด	วันที่ตรวจวัด	ผลการวิเคราะห์
		CO (ppm)
บริเวณพื้นที่ก่อสร้าง โครงการ	28 กันยายน 2565	1.28
	29 กันยายน 2565	1.38
	30 กันยายน 2565	1.44
	1 ตุลาคม 2565	1.02
	2 ตุลาคม 2565	0.74
	3 ตุลาคม 2565	1.12
	4 ตุลาคม 2565	1.44
	5 ตุลาคม 2565	1.50
	6 ตุลาคม 2565	1.64
	7 ตุลาคม 2565	1.84
	8 ตุลาคม 2565	0.82
	9 ตุลาคม 2565	0.77
	10 ตุลาคม 2565	1.23
	11 ตุลาคม 2565	1.25
	12 ตุลาคม 2565	0.84
	13 ตุลาคม 2565	1.75
	14 ตุลาคม 2565	1.32
	15 ตุลาคม 2565	1.11
	16 ตุลาคม 2565	0.66
	17 ตุลาคม 2565	1.47
	18 ตุลาคม 2565	1.20
	19 ตุลาคม 2565	1.15
	20 ตุลาคม 2565	0.74
	21 ตุลาคม 2565	0.86
	22 ตุลาคม 2565	1.23
	23 ตุลาคม 2565	0.71
	24 ตุลาคม 2565	1.36
มาตรฐาน		ไม่เกิน 30

มาตรฐาน : ประกาศคณะกรรมการสิ่งแวดล้อมแห่งชาติ ฉบับที่ 10 (พ.ศ.2538) เรื่อง กำหนดมาตรฐานคุณภาพอากาศในบรรยากาศโดยทั่วไป

ตารางที่ 4.4.1-2 (ต่อ) เปรียบเทียบผลการตรวจวัดคุณภาพอากาศในบรรยากาศโดยทั่วไปที่ผ่านมา

จุดตรวจวัด	วันที่ตรวจวัด	ผลการวิเคราะห์
		CO (ppm)
บริเวณพื้นที่ก่อสร้าง โครงการ	25 ตุลาคม 2565	1.55
	26 ตุลาคม 2565	1.64
	27 ตุลาคม 2565	1.25
	28 ตุลาคม 2565	1.33
	29 ตุลาคม 2565	1.27
	30 ตุลาคม 2565	0.87
	31 ตุลาคม 2565	1.35
	1 พฤศจิกายน 2565	1.15
	2 พฤศจิกายน 2565	1.20
	3 พฤศจิกายน 2565	1.24
	4 พฤศจิกายน 2565	1.22
	5 พฤศจิกายน 2565	1.19
	6 พฤศจิกายน 2565	1.12
	7 พฤศจิกายน 2565	1.22
	8 พฤศจิกายน 2565	1.32
	9 พฤศจิกายน 2565	1.22
	10 พฤศจิกายน 2565	1.26
	11 พฤศจิกายน 2565	1.34
	12 พฤศจิกายน 2565	1.44
	13 พฤศจิกายน 2565	1.15
	14 พฤศจิกายน 2565	1.47
	15 พฤศจิกายน 2565	1.69
	16 พฤศจิกายน 2565	1.25
	17 พฤศจิกายน 2565	1.52
	18 พฤศจิกายน 2565	1.65
	19 พฤศจิกายน 2565	1.66
	20 พฤศจิกายน 2565	1.21
มาตรฐาน		ไม่เกิน 30

มาตรฐาน : ประกาศคณะกรรมการสิ่งแวดล้อมแห่งชาติ ฉบับที่ 10 (พ.ศ.2538) เรื่อง กำหนดมาตรฐานคุณภาพอากาศในบรรยากาศโดยทั่วไป

ตารางที่ 4.4.1-2 (ต่อ) เปรียบเทียบผลการตรวจวัดคุณภาพอากาศในบรรยากาศโดยทั่วไปที่ผ่านมา

จุดตรวจวัด	วันที่ตรวจวัด	ผลการวิเคราะห์
		CO (ppm)
บริเวณพื้นที่ก่อสร้าง โครงการ	21 พฤศจิกายน 2565	1.36
	22 พฤศจิกายน 2565	1.66
	23 พฤศจิกายน 2565	1.47
	24 พฤศจิกายน 2565	1.52
	25 พฤศจิกายน 2565	1.23
	26 พฤศจิกายน 2565	1.33
	27 พฤศจิกายน 2565	1.38
	28 พฤศจิกายน 2565	1.44
	29 พฤศจิกายน 2565	1.38
	30 พฤศจิกายน 2565	1.31
	1 ธันวาคม 2565	1.41
	2 ธันวาคม 2565	1.40
	3 ธันวาคม 2565	1.32
	4 ธันวาคม 2565	1.20
	5 ธันวาคม 2565	1.34
	6 ธันวาคม 2565	1.38
	7 ธันวาคม 2565	1.46
	8 ธันวาคม 2565	1.41
	9 ธันวาคม 2565	1.49
	10 ธันวาคม 2565	1.43
	11 ธันวาคม 2565	1.24
	12 ธันวาคม 2565	1.44
	13 ธันวาคม 2565	1.52
	14 ธันวาคม 2565	1.56
	15 ธันวาคม 2565	1.48
	16 ธันวาคม 2565	1.56
	17 ธันวาคม 2565	1.36
มาตรฐาน		ไม่เกิน 30

มาตรฐาน : ประกาศคณะกรรมการสิ่งแวดล้อมแห่งชาติ ฉบับที่ 10 (พ.ศ.2538) เรื่อง กำหนดมาตรฐานคุณภาพอากาศในบรรยากาศโดยทั่วไป

ตารางที่ 4.4.1-2 (ต่อ) เปรียบเทียบผลการตรวจวัดคุณภาพอากาศในบรรยากาศโดยทั่วไปที่ผ่านมา

จุดตรวจวัด	วันที่ตรวจวัด	ผลการวิเคราะห์
		CO (ppm)
บริเวณพื้นที่ก่อสร้าง โครงการ	18 ธันวาคม 2565	1.23
	19 ธันวาคม 2565	1.47
	20 ธันวาคม 2565	1.54
	21 ธันวาคม 2565	1.52
	22 ธันวาคม 2565	1.67
	23 ธันวาคม 2565	1.69
	24 ธันวาคม 2565	1.54
	25 ธันวาคม 2565	1.36
	26 ธันวาคม 2565	1.54
	27 ธันวาคม 2565	1.52
	28 ธันวาคม 2565	1.66
	29 ธันวาคม 2565	1.47
	30 ธันวาคม 2565	1.02
	31 ธันวาคม 2565	1.11
	19-20 มกราคม 2566	0.6697
	9-10 กุมภาพันธ์ 2566	0.7587
	17-18 มีนาคม 2566	0.7459
	10-11 เมษายน 2566	0.7635
	16-17 พฤษภาคม 2566	0.7339
	14-15 มิถุนายน 2566	0.7714
	12-13 กรกฎาคม 2566	0.7965
	8-9 สิงหาคม 2566	0.7041
	19-20 กันยายน 2566	0.7105
	4-5 ตุลาคม 2566	0.7095
มาตรฐาน		ไม่เกิน 30

มาตรฐาน : ประกาศคณะกรรมการสิ่งแวดล้อมแห่งชาติ ฉบับที่ 10 (พ.ศ.2538) เรื่อง กำหนดมาตรฐานคุณภาพอากาศในบรรยากาศโดยทั่วไป

ตารางที่ 4.4.1-2 (ต่อ) เปรียบเทียบผลการตรวจวัดคุณภาพอากาศในบรรยากาศโดยทั่วไปที่ผ่านมา

จุดตรวจวัด	วันที่ตรวจวัด	ผลการวิเคราะห์
		CO (ppm)
บริเวณชุมชนซอย รามอินทรา 89,91	2 ตุลาคม 2564	0.68
	30 พฤศจิกายน 2564	0.66
	24 ธันวาคม 2565	0.64
	11 มกราคม 2565	0.57
	7 กุมภาพันธ์ 2565	0.45
	14 มีนาคม 2565	0.37
	20 เมษายน 2565	0.65
	17 พฤษภาคม 2565	0.63
	14 มิถุนายน 2565	0.60
	7 กรกฎาคม 2565	0.63
	11 สิงหาคม 2565	0.56
	8-9 กันยายน 2565	0.60
	20-21 ตุลาคม 2565	0.72
	8-9 พฤศจิกายน 2565	0.7122
	8-9 ธันวาคม 2565	0.52
	19-20 มกราคม 2566	0.4788
	9-10 กุมภาพันธ์ 2566	0.7977
	17-18 มีนาคม 2566	0.7935
	10-11 เมษายน 2566	0.8264
	16-17 พฤษภาคม 2566	0.6523
	14-15 มิถุนายน 2566	0.7100
	12-13 กรกฎาคม 2566	0.7714
	8-9 สิงหาคม 2566	0.7014
	19-20 กันยายน 2566	0.8954
	4-5 ตุลาคม 2566	0.6091
มาตรฐาน		ไม่เกิน 30

มาตรฐาน : ประกาศคณะกรรมการสิ่งแวดล้อมแห่งชาติ ฉบับที่ 10 (พ.ศ.2538) เรื่อง กำหนดมาตรฐานคุณภาพอากาศในบรรยากาศโดยทั่วไป

ตารางที่ 4.4.1-2 (ต่อ) เปรียบเทียบผลการตรวจวัดคุณภาพอากาศในบรรยากาศโดยทั่วไปที่ผ่านมา

จุดตรวจวัด	วัน/เดือน/ปี ที่ตรวจวัด	SO ₂ 24 Hr (ppm)	SO ₂ 1 Hr (ppm)	NO ₂ 24 Hr (ppm)	NO ₂ 1 Hr (ppm)
บริเวณพื้นที่ก่อสร้างโครงการ	17 มิถุนายน 2564	0.0068	0.0080	0.0132	0.0146
	18 มิถุนายน 2564	0.0066	0.0086	0.0133	0.0148
	19 มิถุนายน 2564	0.0062	0.0088	0.0130	0.0150
	20 มิถุนายน 2564	0.0061	0.0086	0.0128	0.0149
	21 มิถุนายน 2564	0.0064	0.0090	0.0131	0.0152
	22 มิถุนายน 2564	0.0062	0.0089	0.0130	0.0150
	23 มิถุนายน 2564	0.0065	0.0088	0.0125	0.0150
	24 มิถุนายน 2564	0.0064	0.0086	0.0132	0.0154
	25 มิถุนายน 2564	0.0066	0.0089	0.0131	0.0146
	26 มิถุนายน 2564	0.0063	0.0085	0.0130	0.0147
	27 มิถุนายน 2564	0.0062	0.0083	0.0128	0.0150
มาตรฐาน		ไม่เกิน 0.12 ^{1/}	ไม่เกิน 0.30 ^{2/}	-	ไม่เกิน 0.17 ^{3/}

มาตรฐาน : ^{1/} ประกาศคณะกรรมการสิ่งแวดล้อมแห่งชาติ ฉบับที่ 24 (พ.ศ. 2547) เรื่อง กำหนดมาตรฐานคุณภาพอากาศใน บรรยากาศโดยทั่วไป

^{2/} ประกาศคณะกรรมการสิ่งแวดล้อมแห่งชาติ ฉบับที่ 21 (พ.ศ.2544) เรื่อง กำหนดมาตรฐานค่าซัลเฟอร์ไดออกไซด์ในบรรยากาศโดยทั่วไปในเวลา 1 ชั่วโมง

^{3/} ประกาศคณะกรรมการสิ่งแวดล้อมแห่งชาติ ฉบับที่ 33 (พ.ศ.2552) เรื่อง กำหนดมาตรฐานค่าก๊าซไนโตรเจนไดออกไซด์ในบรรยากาศโดยทั่วไป

หมายเหตุ - ไม่มีมาตรฐานกำหนดในประเทศไทย

ตารางที่ 4.4.1-2 (ต่อ) เปรียบเทียบผลการตรวจวัดคุณภาพอากาศในบรรยากาศโดยทั่วไปที่ผ่านมา

จุดตรวจวัด	วัน/เดือน/ปี ที่ตรวจวัด	SO ₂ 24 Hr (ppm)	SO ₂ 1 Hr (ppm)	NO ₂ 24 Hr (ppm)	NO ₂ 1 Hr (ppm)
บริเวณพื้นที่ก่อสร้างโครงการ	28 มิถุนายน 2564	0.0064	0.0088	0.0131	0.0149
	29 มิถุนายน 2564	0.0062	0.0090	0.0129	0.0147
	30 มิถุนายน 2564	0.0066	0.0086	0.0133	0.0152
	16 สิงหาคม 2564	0.0068	0.0087	0.0145	0.0168
	17 สิงหาคม 2564	0.0064	0.0080	0.0143	0.0161
	18 สิงหาคม 2564	0.0065	0.0088	0.0146	0.0171
	19 สิงหาคม 2564	0.0064	0.0089	0.0144	0.0165
	20 สิงหาคม 2564	0.0064	0.0087	0.0147	0.0172
	21 สิงหาคม 2564	0.0065	0.0089	0.0146	0.0175
	22 สิงหาคม 2564	0.0062	0.0089	0.0142	0.0160
มาตรฐาน		ไม่เกิน 0.12 ^{1/}	ไม่เกิน 0.30 ^{2/}	-	ไม่เกิน 0.17 ^{3/}

มาตรฐาน : ^{1/} ประกาศคณะกรรมการสิ่งแวดล้อมแห่งชาติ ฉบับที่ 24 (พ.ศ. 2547) เรื่อง กำหนดมาตรฐานคุณภาพอากาศใน บรรยากาศโดยทั่วไป

^{2/} ประกาศคณะกรรมการสิ่งแวดล้อมแห่งชาติ ฉบับที่ 21 (พ.ศ.2544) เรื่อง กำหนดมาตรฐานค่าซัลเฟอร์ไดออกไซด์ในบรรยากาศโดยทั่วไปในเวลา 1 ชั่วโมง

^{3/} ประกาศคณะกรรมการสิ่งแวดล้อมแห่งชาติ ฉบับที่ 33 (พ.ศ.2552) เรื่อง กำหนดมาตรฐานค่าก๊าซไนโตรเจนไดออกไซด์ในบรรยากาศโดยทั่วไป

หมายเหตุ - ไม่มีมาตรฐานกำหนดในประเทศไทย

* ระหว่างวันที่ 1 กรกฎาคม – 15 สิงหาคม 2564 ไม่มีกิจกรรมการก่อสร้าง เนื่องจากโครงการปฏิบัติตาม พ.ร.ก. ฉุกเฉิน
ออกตามความในมาตรา 9 แห่งพระราชกำหนดการบริหารราชการในสถานการณ์ฉุกเฉิน พ.ศ. 2548 (ฉบับที่ 25)

ตารางที่ 4.4.1-2 (ต่อ) เปรียบเทียบผลการตรวจวัดคุณภาพอากาศในบรรยากาศโดยทั่วไปที่ผ่านมา

จุดตรวจวัด	วัน/เดือน/ปี ที่ตรวจวัด	SO ₂ 24 Hr (ppm)	SO ₂ 1 Hr (ppm)	NO ₂ 24 Hr (ppm)	NO ₂ 1 Hr (ppm)
บริเวณพื้นที่ก่อสร้างโครงการ	23 สิงหาคม 2564	0.0061	0.0089	0.0145	0.0163
	24 สิงหาคม 2564	0.0063	0.0085	0.0144	0.0165
	25 สิงหาคม 2564	0.0064	0.0090	0.0148	0.0168
	26 สิงหาคม 2564	0.0063	0.0088	0.0146	0.0173
	27 สิงหาคม 2564	0.0065	0.0087	0.0149	0.0169
	28 สิงหาคม 2564	0.0060	0.0079	0.0145	0.0167
	29 สิงหาคม 2564	0.0067	0.0089	0.0141	0.0159
	30 สิงหาคม 2564	0.0063	0.0090	0.0144	0.0164
	31 สิงหาคม 2564	0.0064	0.0089	0.0148	0.0176
	1 กันยายน 2564	0.0062	0.0088	0.0142	0.0157
	2 กันยายน 2564	0.0065	0.0089	0.0143	0.0158
มาตรฐาน		ไม่เกิน 0.12 ^{1/}	ไม่เกิน 0.30 ^{2/}	-	ไม่เกิน 0.17 ^{3/}

มาตรฐาน : ^{1/} ประกาศคณะกรรมการสิ่งแวดล้อมแห่งชาติ ฉบับที่ 24 (พ.ศ. 2547) เรื่อง กำหนดมาตรฐานคุณภาพอากาศใน บรรยากาศโดยทั่วไป

^{2/} ประกาศคณะกรรมการสิ่งแวดล้อมแห่งชาติ ฉบับที่ 21 (พ.ศ.2544) เรื่อง กำหนดมาตรฐานค่าซัลเฟอร์ไดออกไซด์ในบรรยากาศโดยทั่วไปในเวลา 1 ชั่วโมง

^{3/} ประกาศคณะกรรมการสิ่งแวดล้อมแห่งชาติ ฉบับที่ 33 (พ.ศ.2552) เรื่อง กำหนดมาตรฐานค่าก๊าซไนโตรเจนไดออกไซด์ในบรรยากาศโดยทั่วไป

หมายเหตุ - ไม่มีมาตรฐานกำหนดในประเทศไทย

ตารางที่ 4.4.1-2 (ต่อ) เปรียบเทียบผลการตรวจวัดคุณภาพอากาศในบรรยากาศโดยทั่วไปที่ผ่านมา

จุดตรวจวัด	วัน/เดือน/ปี ที่ตรวจวัด	SO ₂ 24 Hr (ppm)	SO ₂ 1 Hr (ppm)	NO ₂ 24 Hr (ppm)	NO ₂ 1 Hr (ppm)
บริเวณพื้นที่ก่อสร้างโครงการ	3 กันยายน 2564	0.0063	0.0089	0.0141	0.0160
	4 กันยายน 2564	0.0062	0.0080	0.0142	0.0160
	5 กันยายน 2564	0.0064	0.0089	0.0140	0.0158
	6 กันยายน 2564	0.0064	0.0085	0.0143	0.0165
	7 กันยายน 2564	0.0066	0.0088	0.0142	0.0162
	8 กันยายน 2564	0.0061	0.0084	0.0141	0.0159
	9 กันยายน 2564	0.0062	0.0087	0.0142	0.0158
	10 กันยายน 2564	0.0065	0.0088	0.0143	0.0161
	11 กันยายน 2564	0.0062	0.0085	0.0143	0.0159
	12 กันยายน 2564	0.0062	0.0086	0.0139	0.0160
	13 กันยายน 2564	0.0062	0.0084	0.0143	0.0160
มาตรฐาน		ไม่เกิน 0.12 ^{1/}	ไม่เกิน 0.30 ^{2/}	-	ไม่เกิน 0.17 ^{3/}

มาตรฐาน : ^{1/} ประกาศคณะกรรมการสิ่งแวดล้อมแห่งชาติ ฉบับที่ 24 (พ.ศ. 2547) เรื่อง กำหนดมาตรฐานคุณภาพอากาศใน บรรยากาศโดยทั่วไป

^{2/} ประกาศคณะกรรมการสิ่งแวดล้อมแห่งชาติ ฉบับที่ 21 (พ.ศ.2544) เรื่อง กำหนดมาตรฐานค่าซัลเฟอร์ไดออกไซด์ในบรรยากาศโดยทั่วไปในเวลา 1 ชั่วโมง

^{3/} ประกาศคณะกรรมการสิ่งแวดล้อมแห่งชาติ ฉบับที่ 33 (พ.ศ.2552) เรื่อง กำหนดมาตรฐานค่าก๊าซไนโตรเจนไดออกไซด์ในบรรยากาศโดยทั่วไป

หมายเหตุ - ไม่มีมาตรฐานกำหนดในประเทศไทย

ตารางที่ 4.4.1-2 (ต่อ) เปรียบเทียบผลการตรวจวัดคุณภาพอากาศในบรรยากาศโดยทั่วไปที่ผ่านมา

จุดตรวจวัด	วัน/เดือน/ปี ที่ตรวจวัด	SO ₂ 24 Hr (ppm)	SO ₂ 1 Hr (ppm)	NO ₂ 24 Hr (ppm)	NO ₂ 1 Hr (ppm)
บริเวณพื้นที่ก่อสร้างโครงการ	14 กันยายน 2564	0.0064	0.0081	0.0140	0.0159
	15 กันยายน 2564	0.0064	0.0082	0.0142	0.0158
	16 กันยายน 2564	0.0063	0.0081	0.0141	0.0160
	17 กันยายน 2564	0.0065	0.0090	0.0142	0.0162
	18 กันยายน 2564	0.0064	0.0087	0.0143	0.0167
	19 กันยายน 2564	0.0064	0.0090	0.0141	0.0160
	20 กันยายน 2564	0.0062	0.0089	0.0142	0.0165
	21 กันยายน 2564	0.0062	0.0080	0.0143	0.0168
	22 กันยายน 2564	0.0062	0.0079	0.0142	0.0169
	23 กันยายน 2564	0.0063	0.0085	0.0143	0.0163
	24 กันยายน 2564	0.0064	0.0086	0.0141	0.0161
มาตรฐาน		ไม่เกิน 0.12 ^{1/}	ไม่เกิน 0.30 ^{2/}	-	ไม่เกิน 0.17 ^{3/}

มาตรฐาน : ^{1/} ประกาศคณะกรรมการสิ่งแวดล้อมแห่งชาติ ฉบับที่ 24 (พ.ศ. 2547) เรื่อง กำหนดมาตรฐานคุณภาพอากาศใน บรรยากาศโดยทั่วไป

^{2/} ประกาศคณะกรรมการสิ่งแวดล้อมแห่งชาติ ฉบับที่ 21 (พ.ศ.2544) เรื่อง กำหนดมาตรฐานค่าซัลเฟอร์ไดออกไซด์ในบรรยากาศโดยทั่วไปในเวลา 1 ชั่วโมง

^{3/} ประกาศคณะกรรมการสิ่งแวดล้อมแห่งชาติ ฉบับที่ 33 (พ.ศ.2552) เรื่อง กำหนดมาตรฐานค่าก๊าซไนโตรเจนไดออกไซด์ในบรรยากาศโดยทั่วไป

หมายเหตุ - ไม่มีมาตรฐานกำหนดในประเทศไทย

ตารางที่ 4.4.1-2 (ต่อ) เปรียบเทียบผลการตรวจวัดคุณภาพอากาศในบรรยากาศโดยทั่วไปที่ผ่านมา

จุดตรวจวัด	วัน/เดือน/ปี ที่ตรวจวัด	SO ₂ 24 Hr (ppm)	SO ₂ 1 Hr (ppm)	NO ₂ 24 Hr (ppm)	NO ₂ 1 Hr (ppm)
บริเวณพื้นที่ก่อสร้างโครงการ	25 กันยายน 2564	0.0063	0.0086	0.0140	0.0159
	26 กันยายน 2564	0.0063	0.0088	0.0139	0.0160
	27 กันยายน 2564	0.0063	0.0087	0.0142	0.0163
	28 กันยายน 2564	0.0063	0.0087	0.0141	0.0162
	29 กันยายน 2564	0.0062	0.0090	0.0140	0.0159
	30 กันยายน 2564	0.0064	0.0087	0.0142	0.0166
	1 ตุลาคม 2564	0.0062	0.0086	0.0138	0.0168
	2 ตุลาคม 2564	0.0065	0.0087	0.0138	0.0165
	3 ตุลาคม 2564	0.0060	0.0090	0.0139	0.0166
	4 ตุลาคม 2564	0.0066	0.0085	0.0141	0.0168
	5 ตุลาคม 2564	0.0060	0.0081	0.0143	0.0169
มาตรฐาน		ไม่เกิน 0.12 ^{1/}	ไม่เกิน 0.30 ^{2/}	-	ไม่เกิน 0.17 ^{3/}

มาตรฐาน : ^{1/} ประกาศคณะกรรมการสิ่งแวดล้อมแห่งชาติ ฉบับที่ 24 (พ.ศ. 2547) เรื่อง กำหนดมาตรฐานคุณภาพอากาศใน บรรยากาศโดยทั่วไป

^{2/} ประกาศคณะกรรมการสิ่งแวดล้อมแห่งชาติ ฉบับที่ 21 (พ.ศ.2544) เรื่อง กำหนดมาตรฐานค่าซัลเฟอร์ไดออกไซด์ในบรรยากาศโดยทั่วไปในเวลา 1 ชั่วโมง

^{3/} ประกาศคณะกรรมการสิ่งแวดล้อมแห่งชาติ ฉบับที่ 33 (พ.ศ.2552) เรื่อง กำหนดมาตรฐานค่าก๊าซไนโตรเจนไดออกไซด์ในบรรยากาศโดยทั่วไป

หมายเหตุ - ไม่มีมาตรฐานกำหนดในประเทศไทย

ตารางที่ 4.4.1-2 (ต่อ) เปรียบเทียบผลการตรวจวัดคุณภาพอากาศในบรรยากาศโดยทั่วไปที่ผ่านมา

จุดตรวจวัด	วัน/เดือน/ปี ที่ตรวจวัด	SO ₂ 24 Hr (ppm)	SO ₂ 1 Hr (ppm)	NO ₂ 24 Hr (ppm)	NO ₂ 1 Hr (ppm)
บริเวณพื้นที่ก่อสร้างโครงการ	6 ตุลาคม 2564	0.0062	0.0088	0.0145	0.0173
	7 ตุลาคม 2564	0.0063	0.0086	0.0145	0.0165
	8 ตุลาคม 2564	0.0061	0.0084	0.0142	0.0169
	9 ตุลาคม 2564	0.0062	0.0085	0.0141	0.0168
	10 ตุลาคม 2564	0.0060	0.0083	0.0140	0.0162
	11 ตุลาคม 2564	0.0061	0.0087	0.0142	0.0167
	12 ตุลาคม 2564	0.0064	0.0089	0.0140	0.0165
	13 ตุลาคม 2564	0.0063	0.0090	0.0145	0.0170
	14 ตุลาคม 2564	0.0063	0.0082	0.0142	0.0168
	15 ตุลาคม 2564	0.0062	0.0083	0.0142	0.0169
	16 ตุลาคม 2564	0.0065	0.0088	0.0144	0.0166
มาตรฐาน		ไม่เกิน 0.12 ^{1/}	ไม่เกิน 0.30 ^{2/}	-	ไม่เกิน 0.17 ^{3/}

มาตรฐาน : ^{1/} ประกาศคณะกรรมการสิ่งแวดล้อมแห่งชาติ ฉบับที่ 24 (พ.ศ. 2547) เรื่อง กำหนดมาตรฐานคุณภาพอากาศใน บรรยากาศโดยทั่วไป

^{2/} ประกาศคณะกรรมการสิ่งแวดล้อมแห่งชาติ ฉบับที่ 21 (พ.ศ.2544) เรื่อง กำหนดมาตรฐานค่าซัลเฟอร์ไดออกไซด์ในบรรยากาศโดยทั่วไปในเวลา 1 ชั่วโมง

^{3/} ประกาศคณะกรรมการสิ่งแวดล้อมแห่งชาติ ฉบับที่ 33 (พ.ศ.2552) เรื่อง กำหนดมาตรฐานค่าก๊าซไนโตรเจนไดออกไซด์ในบรรยากาศโดยทั่วไป

หมายเหตุ - ไม่มีมาตรฐานกำหนดในประเทศไทย

ตารางที่ 4.4.1-2 (ต่อ) เปรียบเทียบผลการตรวจวัดคุณภาพอากาศในบรรยากาศโดยทั่วไปที่ผ่านมา

จุดตรวจวัด	วัน/เดือน/ปี ที่ตรวจวัด	SO ₂ 24 Hr (ppm)	SO ₂ 1 Hr (ppm)	NO ₂ 24 Hr (ppm)	NO ₂ 1 Hr (ppm)
บริเวณพื้นที่ก่อสร้างโครงการ	17 ตุลาคม 2564	0.0059	0.0084	0.0139	0.0165
	18 ตุลาคม 2564	0.0063	0.0085	0.0140	0.0166
	19 ตุลาคม 2564	0.0064	0.0089	0.0143	0.0164
	20 ตุลาคม 2564	0.0061	0.0087	0.0140	0.0159
	21 ตุลาคม 2564	0.0062	0.0088	0.0141	0.0166
	22 ตุลาคม 2564	0.0061	0.0087	0.0142	0.0168
	23 ตุลาคม 2564	0.0060	0.0082	0.0141	0.0168
	24 ตุลาคม 2564	0.0057	0.0080	0.0138	0.0160
	25 ตุลาคม 2564	0.0064	0.0085	0.0140	0.0166
	26 ตุลาคม 2564	0.0066	0.0088	0.0141	0.0167
	27 ตุลาคม 2564	0.0065	0.0087	0.0143	0.0169
มาตรฐาน		ไม่เกิน 0.12 ^{1/}	ไม่เกิน 0.30 ^{2/}	-	ไม่เกิน 0.17 ^{3/}

มาตรฐาน : ^{1/} ประกาศคณะกรรมการสิ่งแวดล้อมแห่งชาติ ฉบับที่ 24 (พ.ศ. 2547) เรื่อง กำหนดมาตรฐานคุณภาพอากาศใน บรรยากาศโดยทั่วไป

^{2/} ประกาศคณะกรรมการสิ่งแวดล้อมแห่งชาติ ฉบับที่ 21 (พ.ศ.2544) เรื่อง กำหนดมาตรฐานค่าซัลเฟอร์ไดออกไซด์ในบรรยากาศโดยทั่วไปในเวลา 1 ชั่วโมง

^{3/} ประกาศคณะกรรมการสิ่งแวดล้อมแห่งชาติ ฉบับที่ 33 (พ.ศ.2552) เรื่อง กำหนดมาตรฐานค่าก๊าซไนโตรเจนไดออกไซด์ในบรรยากาศโดยทั่วไป

หมายเหตุ - ไม่มีมาตรฐานกำหนดในประเทศไทย

ตารางที่ 4.4.1-2 (ต่อ) เปรียบเทียบผลการตรวจวัดคุณภาพอากาศในบรรยากาศโดยทั่วไปที่ผ่านมา

จุดตรวจวัด	วัน/เดือน/ปี ที่ตรวจวัด	SO ₂ 24 Hr (ppm)	SO ₂ 1 Hr (ppm)	NO ₂ 24 Hr (ppm)	NO ₂ 1 Hr (ppm)
บริเวณพื้นที่ก่อสร้างโครงการ	28 ตุลาคม 2564	0.0063	0.0090	0.0142	0.0165
	29 ตุลาคม 2564	0.0063	0.0088	0.0141	0.0164
	30 ตุลาคม 2564	0.0063	0.0084	0.0140	0.0168
	31 ตุลาคม 2564	0.0061	0.0075	0.0138	0.0159
	1 พฤศจิกายน 2564	0.0060	0.0085	0.0139	0.0160
	2 พฤศจิกายน 2564	0.0061	0.0079	0.0138	0.0157
	3 พฤศจิกายน 2564	0.0063	0.0087	0.0135	0.0157
	4 พฤศจิกายน 2564	0.0060	0.0078	0.0141	0.0158
	5 พฤศจิกายน 2564	0.0063	0.0086	0.0139	0.0158
	6 พฤศจิกายน 2564	0.0060	0.0082	0.0137	0.0159
	7 พฤศจิกายน 2564	0.0059	0.0084	0.0139	0.0160
มาตรฐาน		ไม่เกิน 0.12 ^{1/}	ไม่เกิน 0.30 ^{2/}	-	ไม่เกิน 0.17 ^{3/}

มาตรฐาน : ^{1/} ประกาศคณะกรรมการสิ่งแวดล้อมแห่งชาติ ฉบับที่ 24 (พ.ศ. 2547) เรื่อง กำหนดมาตรฐานคุณภาพอากาศใน บรรยากาศโดยทั่วไป

^{2/} ประกาศคณะกรรมการสิ่งแวดล้อมแห่งชาติ ฉบับที่ 21 (พ.ศ.2544) เรื่อง กำหนดมาตรฐานค่าซัลเฟอร์ไดออกไซด์ในบรรยากาศโดยทั่วไปในเวลา 1 ชั่วโมง

^{3/} ประกาศคณะกรรมการสิ่งแวดล้อมแห่งชาติ ฉบับที่ 33 (พ.ศ.2552) เรื่อง กำหนดมาตรฐานค่าก๊าซไนโตรเจนไดออกไซด์ในบรรยากาศโดยทั่วไป

หมายเหตุ - ไม่มีมาตรฐานกำหนดในประเทศไทย

ตารางที่ 4.4.1-2 (ต่อ) เปรียบเทียบผลการตรวจวัดคุณภาพอากาศในบรรยากาศโดยทั่วไปที่ผ่านมา

จุดตรวจวัด	วัน/เดือน/ปี ที่ตรวจวัด	SO ₂ 24 Hr (ppm)	SO ₂ 1 Hr (ppm)	NO ₂ 24 Hr (ppm)	NO ₂ 1 Hr (ppm)
บริเวณพื้นที่ก่อสร้างโครงการ	8 พฤศจิกายน 2564	0.0061	0.0089	0.0137	0.0159
	9 พฤศจิกายน 2564	0.0062	0.0083	0.0138	0.0160
	10 พฤศจิกายน 2564	0.0060	0.0080	0.0139	0.0158
	11 พฤศจิกายน 2564	0.0063	0.0090	0.0140	0.0160
	12 พฤศจิกายน 2564	0.0059	0.0089	0.0140	0.0158
	13 พฤศจิกายน 2564	0.0063	0.0088	0.0138	0.0156
	14 พฤศจิกายน 2564	0.0062	0.0090	0.0138	0.0159
	15 พฤศจิกายน 2564	0.0062	0.0090	0.0138	0.0159
	16 พฤศจิกายน 2564	0.0061	0.0074	0.0139	0.0159
	17 พฤศจิกายน 2564	0.0061	0.0083	0.0139	0.0159
	18 พฤศจิกายน 2564	0.0062	0.0080	0.0140	0.0160
มาตรฐาน		ไม่เกิน 0.12 ^{1/}	ไม่เกิน 0.30 ^{2/}	-	ไม่เกิน 0.17 ^{3/}

มาตรฐาน : ^{1/} ประกาศคณะกรรมการสิ่งแวดล้อมแห่งชาติ ฉบับที่ 24 (พ.ศ. 2547) เรื่อง กำหนดมาตรฐานคุณภาพอากาศใน บรรยากาศโดยทั่วไป

^{2/} ประกาศคณะกรรมการสิ่งแวดล้อมแห่งชาติ ฉบับที่ 21 (พ.ศ.2544) เรื่อง กำหนดมาตรฐานค่าซัลเฟอร์ไดออกไซด์ในบรรยากาศโดยทั่วไปในเวลา 1 ชั่วโมง

^{3/} ประกาศคณะกรรมการสิ่งแวดล้อมแห่งชาติ ฉบับที่ 33 (พ.ศ.2552) เรื่อง กำหนดมาตรฐานค่าก๊าซไนโตรเจนไดออกไซด์ในบรรยากาศโดยทั่วไป

หมายเหตุ - ไม่มีมาตรฐานกำหนดในประเทศไทย

ตารางที่ 4.4.1-2 (ต่อ) เปรียบเทียบผลการตรวจวัดคุณภาพอากาศในบรรยากาศโดยทั่วไปที่ผ่านมา

จุดตรวจวัด	วัน/เดือน/ปี ที่ตรวจวัด	SO ₂ 24 Hr (ppm)	SO ₂ 1 Hr (ppm)	NO ₂ 24 Hr (ppm)	NO ₂ 1 Hr (ppm)
บริเวณพื้นที่ก่อสร้างโครงการ	19 พฤศจิกายน 2564	0.0061	0.0089	0.0137	0.0156
	20 พฤศจิกายน 2564	0.0060	0.0087	0.0139	0.0159
	21 พฤศจิกายน 2564	0.0062	0.0089	0.0139	0.0157
	22 พฤศจิกายน 2564	0.0060	0.0088	0.0138	0.0157
	23 พฤศจิกายน 2564	0.0061	0.0078	0.0140	0.0159
	24 พฤศจิกายน 2564	0.0060	0.0083	0.0138	0.0158
	25 พฤศจิกายน 2564	0.0062	0.0089	0.0140	0.0160
	26 พฤศจิกายน 2564	0.0063	0.0083	0.0139	0.0160
	27 พฤศจิกายน 2564	0.0062	0.0090	0.0141	0.0159
	28 พฤศจิกายน 2564	0.0063	0.0091	0.0138	0.0159
	29 พฤศจิกายน 2564	0.0062	0.0090	0.0138	0.0158
มาตรฐาน		ไม่เกิน 0.12 ^{1/}	ไม่เกิน 0.30 ^{2/}	-	ไม่เกิน 0.17 ^{3/}

มาตรฐาน : ^{1/} ประกาศคณะกรรมการสิ่งแวดล้อมแห่งชาติ ฉบับที่ 24 (พ.ศ. 2547) เรื่อง กำหนดมาตรฐานคุณภาพอากาศใน บรรยากาศโดยทั่วไป

^{2/} ประกาศคณะกรรมการสิ่งแวดล้อมแห่งชาติ ฉบับที่ 21 (พ.ศ.2544) เรื่อง กำหนดมาตรฐานค่าซัลเฟอร์ไดออกไซด์ในบรรยากาศโดยทั่วไปในเวลา 1 ชั่วโมง

^{3/} ประกาศคณะกรรมการสิ่งแวดล้อมแห่งชาติ ฉบับที่ 33 (พ.ศ.2552) เรื่อง กำหนดมาตรฐานค่าก๊าซไนโตรเจนไดออกไซด์ในบรรยากาศโดยทั่วไป

หมายเหตุ - ไม่มีมาตรฐานกำหนดในประเทศไทย

ตารางที่ 4.4.1-2 (ต่อ) เปรียบเทียบผลการตรวจวัดคุณภาพอากาศในบรรยากาศโดยทั่วไปที่ผ่านมา

จุดตรวจวัด	วัน/เดือน/ปี ที่ตรวจวัด	SO ₂ 24 Hr (ppm)	SO ₂ 1 Hr (ppm)	NO ₂ 24 Hr (ppm)	NO ₂ 1 Hr (ppm)
บริเวณพื้นที่ก่อสร้างโครงการ	30 พฤศจิกายน 2564	0.0061	0.0089	0.0140	0.0159
	1 ธันวาคม 2564	0.0066	0.0089	0.0142	0.0163
	2 ธันวาคม 2564	0.0064	0.0087	0.0143	0.0165
	3 ธันวาคม 2564	0.0063	0.0090	0.0139	0.0166
	4 ธันวาคม 2564	0.0061	0.0079	0.0142	0.0168
	5 ธันวาคม 2564	0.0057	0.0080	0.0138	0.0156
	6 ธันวาคม 2564	0.0061	0.0079	0.0142	0.0163
	7 ธันวาคม 2564	0.0066	0.0085	0.0141	0.0164
	8 ธันวาคม 2564	0.0063	0.0089	0.0140	0.0159
	9 ธันวาคม 2564	0.0064	0.0084	0.0143	0.0162
	10 ธันวาคม 2564	0.0064	0.0090	0.0140	0.0159
มาตรฐาน		ไม่เกิน 0.12 ^{1/}	ไม่เกิน 0.30 ^{2/}	-	ไม่เกิน 0.17 ^{3/}

มาตรฐาน : ^{1/} ประกาศคณะกรรมการสิ่งแวดล้อมแห่งชาติ ฉบับที่ 24 (พ.ศ. 2547) เรื่อง กำหนดมาตรฐานคุณภาพอากาศใน บรรยากาศโดยทั่วไป

^{2/} ประกาศคณะกรรมการสิ่งแวดล้อมแห่งชาติ ฉบับที่ 21 (พ.ศ.2544) เรื่อง กำหนดมาตรฐานค่าซัลเฟอร์ไดออกไซด์ในบรรยากาศโดยทั่วไปในเวลา 1 ชั่วโมง

^{3/} ประกาศคณะกรรมการสิ่งแวดล้อมแห่งชาติ ฉบับที่ 33 (พ.ศ.2552) เรื่อง กำหนดมาตรฐานค่าก๊าซไนโตรเจนไดออกไซด์ในบรรยากาศโดยทั่วไป

หมายเหตุ - ไม่มีมาตรฐานกำหนดในประเทศไทย

ตารางที่ 4.4.1-2 (ต่อ) เปรียบเทียบผลการตรวจวัดคุณภาพอากาศในบรรยากาศโดยทั่วไปที่ผ่านมา

จุดตรวจวัด	วัน/เดือน/ปี ที่ตรวจวัด	SO ₂ 24 Hr (ppm)	SO ₂ 1 Hr (ppm)	NO ₂ 24 Hr (ppm)	NO ₂ 1 Hr (ppm)
บริเวณพื้นที่ก่อสร้างโครงการ	11 ธันวาคม 2564	0.0060	0.0080	0.0142	0.0161
	12 ธันวาคม 2564	0.0057	0.0078	0.0138	0.0157
	13 ธันวาคม 2564	0.0066	0.0088	0.0140	0.0160
	14 ธันวาคม 2564	0.0064	0.0089	0.0140	0.0163
	15 ธันวาคม 2564	0.0064	0.0090	0.0139	0.0162
	16 ธันวาคม 2564	0.0062	0.0089	0.0142	0.0166
	17 ธันวาคม 2564	0.0061	0.0085	0.0141	0.0163
	18 ธันวาคม 2564	0.0060	0.0078	0.0143	0.0165
	19 ธันวาคม 2564	0.0055	0.0076	0.0139	0.0158
	20 ธันวาคม 2564	0.0063	0.0090	0.0141	0.0160
	21 ธันวาคม 2564	0.0063	0.0090	0.0142	0.0164
มาตรฐาน		ไม่เกิน 0.12 ^{1/}	ไม่เกิน 0.30 ^{2/}	-	ไม่เกิน 0.17 ^{3/}

มาตรฐาน : ^{1/} ประกาศคณะกรรมการสิ่งแวดล้อมแห่งชาติ ฉบับที่ 24 (พ.ศ. 2547) เรื่อง กำหนดมาตรฐานคุณภาพอากาศใน บรรยากาศโดยทั่วไป

^{2/} ประกาศคณะกรรมการสิ่งแวดล้อมแห่งชาติ ฉบับที่ 21 (พ.ศ.2544) เรื่อง กำหนดมาตรฐานค่าซัลเฟอร์ไดออกไซด์ในบรรยากาศโดยทั่วไปในเวลา 1 ชั่วโมง

^{3/} ประกาศคณะกรรมการสิ่งแวดล้อมแห่งชาติ ฉบับที่ 33 (พ.ศ.2552) เรื่อง กำหนดมาตรฐานค่าก๊าซไนโตรเจนไดออกไซด์ในบรรยากาศโดยทั่วไป

หมายเหตุ - ไม่มีมาตรฐานกำหนดในประเทศไทย

ตารางที่ 4.4.1-2 (ต่อ) เปรียบเทียบผลการตรวจวัดคุณภาพอากาศในบรรยากาศโดยทั่วไปที่ผ่านมา

จุดตรวจวัด	วัน/เดือน/ปี ที่ตรวจวัด	SO ₂ 24 Hr (ppm)	SO ₂ 1 Hr (ppm)	NO ₂ 24 Hr (ppm)	NO ₂ 1 Hr (ppm)
บริเวณพื้นที่ก่อสร้างโครงการ	22 ธันวาคม 2564	0.0064	0.0090	0.0143	0.0161
	23 ธันวาคม 2564	0.0063	0.0084	0.0144	0.0165
	24 ธันวาคม 2564	0.0066	0.0082	0.0142	0.0163
	25 ธันวาคม 2564	0.0059	0.0079	0.0140	0.0162
	26 ธันวาคม 2564	0.0056	0.0079	0.0136	0.0154
	27 ธันวาคม 2564	0.0064	0.0090	0.0141	0.0162
	28 ธันวาคม 2564	0.0063	0.0089	0.0140	0.0165
	29 ธันวาคม 2564	0.0059	0.0086	0.0141	0.0163
	30 ธันวาคม 2564	0.0060	0.0074	0.0139	0.0159
	31 ธันวาคม 2564	0.0061	0.0084	0.0137	0.0156
	1 มกราคม 2565	0.0048	0.0066	0.0142	0.0158
	2 มกราคม 2565	0.0048	0.0062	0.0146	0.0161
มาตรฐาน		ไม่เกิน 0.12 ^{1/}	ไม่เกิน 0.30 ^{2/}	-	ไม่เกิน 0.17 ^{3/}

มาตรฐาน : ^{1/} ประกาศคณะกรรมการสิ่งแวดล้อมแห่งชาติ ฉบับที่ 24 (พ.ศ. 2547) เรื่อง กำหนดมาตรฐานคุณภาพอากาศใน บรรยากาศโดยทั่วไป

^{2/} ประกาศคณะกรรมการสิ่งแวดล้อมแห่งชาติ ฉบับที่ 21 (พ.ศ.2544) เรื่อง กำหนดมาตรฐานค่าซัลเฟอร์ไดออกไซด์ในบรรยากาศโดยทั่วไปในเวลา 1 ชั่วโมง

^{3/} ประกาศคณะกรรมการสิ่งแวดล้อมแห่งชาติ ฉบับที่ 33 (พ.ศ.2552) เรื่อง กำหนดมาตรฐานค่าก๊าซไนโตรเจนไดออกไซด์ในบรรยากาศโดยทั่วไป

หมายเหตุ - ไม่มีมาตรฐานกำหนดในประเทศไทย

ตารางที่ 4.4.1-2 (ต่อ) เปรียบเทียบผลการตรวจวัดคุณภาพอากาศในบรรยากาศโดยทั่วไปที่ผ่านมา

จุดตรวจวัด	วัน/เดือน/ปี ที่ตรวจวัด	SO ₂ 24 Hr (ppm)	SO ₂ 1 Hr (ppm)	NO ₂ 24 Hr (ppm)	NO ₂ 1 Hr (ppm)
บริเวณพื้นที่ก่อสร้างโครงการ	3 มกราคม 2565	0.0048	0.0069	0.0141	0.0165
	4 มกราคม 2565	0.0056	0.0083	0.0140	0.0165
	5 มกราคม 2565	0.0056	0.0083	0.0141	0.0161
	6 มกราคม 2565	0.0057	0.0083	0.0143	0.0168
	7 มกราคม 2565	0.0057	0.0078	0.0146	0.0169
	8 มกราคม 2565	0.0059	0.0076	0.0143	0.0164
	9 มกราคม 2565	0.0049	0.0065	0.0140	0.0161
	10 มกราคม 2565	0.0053	0.0072	0.0141	0.0164
	11 มกราคม 2565	0.0058	0.0083	0.0147	0.0166
	12 มกราคม 2565	0.0056	0.0082	0.0143	0.0162
	13 มกราคม 2565	0.0053	0.0079	0.0142	0.0165
	14 มกราคม 2565	0.0057	0.0082	0.0141	0.0168
มาตรฐาน		ไม่เกิน 0.12 ^{1/}	ไม่เกิน 0.30 ^{2/}	-	ไม่เกิน 0.17 ^{3/}

มาตรฐาน : ^{1/} ประกาศคณะกรรมการสิ่งแวดล้อมแห่งชาติ ฉบับที่ 24 (พ.ศ. 2547) เรื่อง กำหนดมาตรฐานคุณภาพอากาศใน บรรยากาศโดยทั่วไป

^{2/} ประกาศคณะกรรมการสิ่งแวดล้อมแห่งชาติ ฉบับที่ 21 (พ.ศ.2544) เรื่อง กำหนดมาตรฐานค่าซัลเฟอร์ไดออกไซด์ในบรรยากาศโดยทั่วไปในเวลา 1 ชั่วโมง

^{3/} ประกาศคณะกรรมการสิ่งแวดล้อมแห่งชาติ ฉบับที่ 33 (พ.ศ.2552) เรื่อง กำหนดมาตรฐานค่าก๊าซไนโตรเจนไดออกไซด์ในบรรยากาศโดยทั่วไป

หมายเหตุ - ไม่มีมาตรฐานกำหนดในประเทศไทย

ตารางที่ 4.4.1-2 (ต่อ) เปรียบเทียบผลการตรวจวัดคุณภาพอากาศในบรรยากาศโดยทั่วไปที่ผ่านมา

จุดตรวจวัด	วัน/เดือน/ปี ที่ตรวจวัด	SO ₂ 24 Hr (ppm)	SO ₂ 1 Hr (ppm)	NO ₂ 24 Hr (ppm)	NO ₂ 1 Hr (ppm)
บริเวณพื้นที่ก่อสร้างโครงการ	15 มกราคม 2565	0.0058	0.0080	0.0141	0.0167
	16 มกราคม 2565	0.0056	0.0069	0.0142	0.0163
	17 มกราคม 2565	0.0061	0.0084	0.0142	0.0168
	18 มกราคม 2565	0.0062	0.0087	0.0144	0.0170
	19 มกราคม 2565	0.0062	0.0086	0.0140	0.0163
	20 มกราคม 2565	0.0062	0.0085	0.0141	0.0165
	21 มกราคม 2565	0.0065	0.0086	0.0143	0.0169
	22 มกราคม 2565	0.0061	0.0087	0.0145	0.0166
	23 มกราคม 2565	0.0052	0.0058	0.0141	0.0161
	24 มกราคม 2565	0.0063	0.0087	0.0141	0.0168
	25 มกราคม 2565	0.0060	0.0085	0.0141	0.0167
	26 มกราคม 2565	0.0063	0.0087	0.0136	0.0159
มาตรฐาน		ไม่เกิน 0.12 ^{1/}	ไม่เกิน 0.30 ^{2/}	-	ไม่เกิน 0.17 ^{3/}

มาตรฐาน : ^{1/} ประกาศคณะกรรมการสิ่งแวดล้อมแห่งชาติ ฉบับที่ 24 (พ.ศ. 2547) เรื่อง กำหนดมาตรฐานคุณภาพอากาศใน บรรยากาศโดยทั่วไป

^{2/} ประกาศคณะกรรมการสิ่งแวดล้อมแห่งชาติ ฉบับที่ 21 (พ.ศ.2544) เรื่อง กำหนดมาตรฐานค่าซัลเฟอร์ไดออกไซด์ในบรรยากาศโดยทั่วไปในเวลา 1 ชั่วโมง

^{3/} ประกาศคณะกรรมการสิ่งแวดล้อมแห่งชาติ ฉบับที่ 33 (พ.ศ.2552) เรื่อง กำหนดมาตรฐานค่าก๊าซไนโตรเจนไดออกไซด์ในบรรยากาศโดยทั่วไป

หมายเหตุ - ไม่มีมาตรฐานกำหนดในประเทศไทย

ตารางที่ 4.4.1-2 (ต่อ) เปรียบเทียบผลการตรวจวัดคุณภาพอากาศในบรรยากาศโดยทั่วไปที่ผ่านมา

จุดตรวจวัด	วัน/เดือน/ปี ที่ตรวจวัด	SO ₂ 24 Hr (ppm)	SO ₂ 1 Hr (ppm)	NO ₂ 24 Hr (ppm)	NO ₂ 1 Hr (ppm)
บริเวณพื้นที่ก่อสร้างโครงการ	27 มกราคม 2565	0.0057	0.0087	0.0139	0.0167
	28 มกราคม 2565	0.0054	0.0085	0.0139	0.0170
	29 มกราคม 2565	0.0061	0.0081	0.0144	0.0168
	30 มกราคม 2565	0.0051	0.0065	0.0143	0.0159
	31 มกราคม 2565	0.0059	0.0087	0.0141	0.0162
	1 กุมภาพันธ์ 2565	0.0056	0.0082	0.0127	0.0144
	2 กุมภาพันธ์ 2565	0.0057	0.0075	0.0127	0.0147
	3 กุมภาพันธ์ 2565	0.0059	0.0084	0.0126	0.0148
	4 กุมภาพันธ์ 2565	0.0056	0.0075	0.0125	0.0148
	5 กุมภาพันธ์ 2565	0.0060	0.0083	0.0123	0.0146
	6 กุมภาพันธ์ 2565	0.0055	0.0076	0.0124	0.0135
	7 กุมภาพันธ์ 2565	0.0058	0.0085	0.0126	0.0144
มาตรฐาน		ไม่เกิน 0.12 ^{1/}	ไม่เกิน 0.30 ^{2/}	-	ไม่เกิน 0.17 ^{3/}

มาตรฐาน : ^{1/} ประกาศคณะกรรมการสิ่งแวดล้อมแห่งชาติ ฉบับที่ 24 (พ.ศ. 2547) เรื่อง กำหนดมาตรฐานคุณภาพอากาศใน บรรยากาศโดยทั่วไป

^{2/} ประกาศคณะกรรมการสิ่งแวดล้อมแห่งชาติ ฉบับที่ 21 (พ.ศ.2544) เรื่อง กำหนดมาตรฐานค่าซัลเฟอร์ไดออกไซด์ในบรรยากาศโดยทั่วไปในเวลา 1 ชั่วโมง

^{3/} ประกาศคณะกรรมการสิ่งแวดล้อมแห่งชาติ ฉบับที่ 33 (พ.ศ.2552) เรื่อง กำหนดมาตรฐานค่าก๊าซไนโตรเจนไดออกไซด์ในบรรยากาศโดยทั่วไป

หมายเหตุ - ไม่มีมาตรฐานกำหนดในประเทศไทย

ตารางที่ 4.4.1-2 (ต่อ) เปรียบเทียบผลการตรวจวัดคุณภาพอากาศในบรรยากาศโดยทั่วไปที่ผ่านมา

จุดตรวจวัด	วัน/เดือน/ปี ที่ตรวจวัด	SO ₂ 24 Hr (ppm)	SO ₂ 1 Hr (ppm)	NO ₂ 24 Hr (ppm)	NO ₂ 1 Hr (ppm)
บริเวณพื้นที่ก่อสร้างโครงการ	8 กุมภาพันธ์ 2565	0.0058	0.0079	0.0126	0.0148
	9 กุมภาพันธ์ 2565	0.0057	0.0077	0.0126	0.0148
	10 กุมภาพันธ์ 2565	0.0059	0.0086	0.0124	0.0146
	11 กุมภาพันธ์ 2565	0.0056	0.0085	0.0124	0.0147
	12 กุมภาพันธ์ 2565	0.0060	0.0085	0.0126	0.0148
	13 กุมภาพันธ์ 2565	0.0056	0.0076	0.0122	0.0139
	14 กุมภาพันธ์ 2565	0.0058	0.0086	0.0126	0.0146
	15 กุมภาพันธ์ 2565	0.0057	0.0070	0.0126	0.0146
	16 กุมภาพันธ์ 2565	0.0057	0.0080	0.0124	0.0147
	17 กุมภาพันธ์ 2565	0.0058	0.0076	0.0123	0.0147
	18 กุมภาพันธ์ 2565	0.0057	0.0085	0.0125	0.0147
	19 กุมภาพันธ์ 2565	0.0055	0.0084	0.0123	0.0146
มาตรฐาน		ไม่เกิน 0.12 ^{1/}	ไม่เกิน 0.30 ^{2/}	-	ไม่เกิน 0.17 ^{3/}

มาตรฐาน : ^{1/} ประกาศคณะกรรมการสิ่งแวดล้อมแห่งชาติ ฉบับที่ 24 (พ.ศ. 2547) เรื่อง กำหนดมาตรฐานคุณภาพอากาศใน บรรยากาศโดยทั่วไป

^{2/} ประกาศคณะกรรมการสิ่งแวดล้อมแห่งชาติ ฉบับที่ 21 (พ.ศ.2544) เรื่อง กำหนดมาตรฐานค่าซัลเฟอร์ไดออกไซด์ในบรรยากาศโดยทั่วไปในเวลา 1 ชั่วโมง

^{3/} ประกาศคณะกรรมการสิ่งแวดล้อมแห่งชาติ ฉบับที่ 33 (พ.ศ.2552) เรื่อง กำหนดมาตรฐานค่าก๊าซไนโตรเจนไดออกไซด์ในบรรยากาศโดยทั่วไป

หมายเหตุ - ไม่มีมาตรฐานกำหนดในประเทศไทย

ตารางที่ 4.4.1-2 (ต่อ) เปรียบเทียบผลการตรวจวัดคุณภาพอากาศในบรรยากาศโดยทั่วไปที่ผ่านมา

จุดตรวจวัด	วัน/เดือน/ปี ที่ตรวจวัด	SO ₂ 24 Hr (ppm)	SO ₂ 1 Hr (ppm)	NO ₂ 24 Hr (ppm)	NO ₂ 1 Hr (ppm)
บริเวณพื้นที่ก่อสร้างโครงการ	20 กุมภาพันธ์ 2565	0.0055	0.0069	0.0121	0.0141
	21 กุมภาพันธ์ 2565	0.0056	0.0085	0.0125	0.0147
	22 กุมภาพันธ์ 2565	0.0057	0.0074	0.0125	0.0148
	23 กุมภาพันธ์ 2565	0.0056	0.0079	0.0127	0.0149
	24 กุมภาพันธ์ 2565	0.0058	0.0085	0.0126	0.0147
	25 กุมภาพันธ์ 2565	0.0057	0.0078	0.0127	0.0148
	26 กุมภาพันธ์ 2565	0.0059	0.0086	0.0123	0.0148
	27 กุมภาพันธ์ 2565	0.0056	0.0075	0.0123	0.0141
	28 กุมภาพันธ์ 2565	0.0059	0.0086	0.0122	0.0148
	1 มีนาคม 2565	0.0063	0.0082	0.0130	0.0151
	2 มีนาคม 2565	0.0058	0.0075	0.0131	0.0149
	3 มีนาคม 2565	0.0060	0.0083	0.0132	0.0148
มาตรฐาน		ไม่เกิน 0.12 ^{1/}	ไม่เกิน 0.30 ^{2/}	-	ไม่เกิน 0.17 ^{3/}

มาตรฐาน : ^{1/} ประกาศคณะกรรมการสิ่งแวดล้อมแห่งชาติ ฉบับที่ 24 (พ.ศ. 2547) เรื่อง กำหนดมาตรฐานคุณภาพอากาศใน บรรยากาศโดยทั่วไป

^{2/} ประกาศคณะกรรมการสิ่งแวดล้อมแห่งชาติ ฉบับที่ 21 (พ.ศ.2544) เรื่อง กำหนดมาตรฐานค่าซัลเฟอร์ไดออกไซด์ในบรรยากาศโดยทั่วไปในเวลา 1 ชั่วโมง

^{3/} ประกาศคณะกรรมการสิ่งแวดล้อมแห่งชาติ ฉบับที่ 33 (พ.ศ.2552) เรื่อง กำหนดมาตรฐานค่าก๊าซไนโตรเจนไดออกไซด์ในบรรยากาศโดยทั่วไป

หมายเหตุ - ไม่มีมาตรฐานกำหนดในประเทศไทย

ตารางที่ 4.4.1-2 (ต่อ) เปรียบเทียบผลการตรวจวัดคุณภาพอากาศในบรรยากาศโดยทั่วไปที่ผ่านมา

จุดตรวจวัด	วัน/เดือน/ปี ที่ตรวจวัด	SO ₂ 24 Hr (ppm)	SO ₂ 1 Hr (ppm)	NO ₂ 24 Hr (ppm)	NO ₂ 1 Hr (ppm)
บริเวณพื้นที่ก่อสร้างโครงการ	4 มีนาคม 2565	0.0059	0.0081	0.0132	0.0150
	5 มีนาคม 2565	0.0058	0.0082	0.0132	0.0149
	6 มีนาคม 2565	0.0057	0.0073	0.0130	0.0150
	7 มีนาคม 2565	0.0057	0.0083	0.0132	0.0150
	8 มีนาคม 2565	0.0056	0.0083	0.0131	0.0150
	9 มีนาคม 2565	0.0058	0.0079	0.0132	0.0150
	10 มีนาคม 2565	0.0059	0.0085	0.0132	0.0150
	11 มีนาคม 2565	0.0058	0.0083	0.0132	0.0150
	12 มีนาคม 2565	0.0059	0.0082	0.0133	0.0151
	13 มีนาคม 2565	0.0055	0.0074	0.0132	0.0151
	14 มีนาคม 2565	0.0062	0.0083	0.0132	0.0148
	15 มีนาคม 2565	0.0058	0.0084	0.0132	0.0151
มาตรฐาน		ไม่เกิน 0.12 ^{1/}	ไม่เกิน 0.30 ^{2/}	-	ไม่เกิน 0.17 ^{3/}

มาตรฐาน : ^{1/} ประกาศคณะกรรมการสิ่งแวดล้อมแห่งชาติ ฉบับที่ 24 (พ.ศ. 2547) เรื่อง กำหนดมาตรฐานคุณภาพอากาศใน บรรยากาศโดยทั่วไป

^{2/} ประกาศคณะกรรมการสิ่งแวดล้อมแห่งชาติ ฉบับที่ 21 (พ.ศ.2544) เรื่อง กำหนดมาตรฐานค่าซัลเฟอร์ไดออกไซด์ในบรรยากาศโดยทั่วไปในเวลา 1 ชั่วโมง

^{3/} ประกาศคณะกรรมการสิ่งแวดล้อมแห่งชาติ ฉบับที่ 33 (พ.ศ.2552) เรื่อง กำหนดมาตรฐานค่าก๊าซไนโตรเจนไดออกไซด์ในบรรยากาศโดยทั่วไป

หมายเหตุ - ไม่มีมาตรฐานกำหนดในประเทศไทย

ตารางที่ 4.4.1-2 (ต่อ) เปรียบเทียบผลการตรวจวัดคุณภาพอากาศในบรรยากาศโดยทั่วไปที่ผ่านมา

จุดตรวจวัด	วัน/เดือน/ปี ที่ตรวจวัด	SO ₂ 24 Hr (ppm)	SO ₂ 1 Hr (ppm)	NO ₂ 24 Hr (ppm)	NO ₂ 1 Hr (ppm)
บริเวณพื้นที่ก่อสร้างโครงการ	16 มีนาคม 2565	0.0059	0.0083	0.0131	0.0148
	17 มีนาคม 2565	0.0074	0.0093	0.0120	0.0140
	18 มีนาคม 2565	0.0070	0.0086	0.0122	0.0140
	19 มีนาคม 2565	0.0071	0.0095	0.0121	0.0140
	20 มีนาคม 2565	0.0070	0.0093	0.0122	0.0140
	21 มีนาคม 2565	0.0070	0.0093	0.0122	0.0141
	22 มีนาคม 2565	0.0071	0.0095	0.0121	0.0140
	23 มีนาคม 2565	0.0069	0.0095	0.0123	0.0141
	24 มีนาคม 2565	0.0067	0.0095	0.0123	0.0141
	25 มีนาคม 2565	0.0069	0.0091	0.0122	0.0138
	26 มีนาคม 2565	0.0071	0.0096	0.0122	0.0141
	27 มีนาคม 2565	0.0070	0.0094	0.0121	0.0138
มาตรฐาน		ไม่เกิน 0.12 ^{1/}	ไม่เกิน 0.30 ^{2/}	-	ไม่เกิน 0.17 ^{3/}

มาตรฐาน : ^{1/} ประกาศคณะกรรมการสิ่งแวดล้อมแห่งชาติ ฉบับที่ 24 (พ.ศ. 2547) เรื่อง กำหนดมาตรฐานคุณภาพอากาศใน บรรยากาศโดยทั่วไป

^{2/} ประกาศคณะกรรมการสิ่งแวดล้อมแห่งชาติ ฉบับที่ 21 (พ.ศ.2544) เรื่อง กำหนดมาตรฐานค่าซัลเฟอร์ไดออกไซด์ในบรรยากาศโดยทั่วไปในเวลา 1 ชั่วโมง

^{3/} ประกาศคณะกรรมการสิ่งแวดล้อมแห่งชาติ ฉบับที่ 33 (พ.ศ.2552) เรื่อง กำหนดมาตรฐานค่าก๊าซไนโตรเจนไดออกไซด์ในบรรยากาศโดยทั่วไป

หมายเหตุ - ไม่มีมาตรฐานกำหนดในประเทศไทย

ตารางที่ 4.4.1-2 (ต่อ) เปรียบเทียบผลการตรวจวัดคุณภาพอากาศในบรรยากาศโดยทั่วไปที่ผ่านมา

จุดตรวจวัด	วัน/เดือน/ปี ที่ตรวจวัด	SO ₂ 24 Hr (ppm)	SO ₂ 1 Hr (ppm)	NO ₂ 24 Hr (ppm)	NO ₂ 1 Hr (ppm)
บริเวณพื้นที่ก่อสร้างโครงการ	28 มีนาคม 2565	0.0070	0.0094	0.0121	0.0141
	29 มีนาคม 2565	0.0067	0.0085	0.0122	0.0140
	30 มีนาคม 2565	0.0073	0.0095	0.0122	0.0138
	31 มีนาคม 2565	0.0069	0.0096	0.0122	0.0140
	1 เมษายน 2565	0.0051	0.0075	0.0138	0.0162
	2 เมษายน 2565	0.0050	0.0068	0.0142	0.0164
	3 เมษายน 2565	0.0045	0.0066	0.0136	0.0165
	4 เมษายน 2565	0.0053	0.0080	0.0134	0.0159
	5 เมษายน 2565	0.0053	0.0080	0.0135	0.0155
	6 เมษายน 2565	0.0054	0.0080	0.0137	0.0162
	7 เมษายน 2565	0.0053	0.0075	0.0140	0.0163
	8 เมษายน 2565	0.0056	0.0073	0.0137	0.0158
มาตรฐาน		ไม่เกิน 0.12 ^{1/}	ไม่เกิน 0.30 ^{2/}	-	ไม่เกิน 0.17 ^{3/}

มาตรฐาน : ^{1/} ประกาศคณะกรรมการสิ่งแวดล้อมแห่งชาติ ฉบับที่ 24 (พ.ศ. 2547) เรื่อง กำหนดมาตรฐานคุณภาพอากาศใน บรรยากาศโดยทั่วไป

^{2/} ประกาศคณะกรรมการสิ่งแวดล้อมแห่งชาติ ฉบับที่ 21 (พ.ศ.2544) เรื่อง กำหนดมาตรฐานค่าซัลเฟอร์ไดออกไซด์ในบรรยากาศโดยทั่วไปในเวลา 1 ชั่วโมง

^{3/} ประกาศคณะกรรมการสิ่งแวดล้อมแห่งชาติ ฉบับที่ 33 (พ.ศ.2552) เรื่อง กำหนดมาตรฐานค่าก๊าซไนโตรเจนไดออกไซด์ในบรรยากาศโดยทั่วไป

หมายเหตุ - ไม่มีมาตรฐานกำหนดในประเทศไทย

ตารางที่ 4.4.1-2 (ต่อ) เปรียบเทียบผลการตรวจวัดคุณภาพอากาศในบรรยากาศโดยทั่วไปที่ผ่านมา

จุดตรวจวัด	วัน/เดือน/ปี ที่ตรวจวัด	SO ₂ 24 Hr (ppm)	SO ₂ 1 Hr (ppm)	NO ₂ 24 Hr (ppm)	NO ₂ 1 Hr (ppm)
บริเวณพื้นที่ก่อสร้างโครงการ	9 เมษายน 2565	0.0049	0.0069	0.0136	0.0161
	10 เมษายน 2565	0.0046	0.0069	0.0135	0.0158
	11 เมษายน 2565	0.0054	0.0080	0.0141	0.0160
	12 เมษายน 2565	0.0053	0.0079	0.0137	0.0156
	13 เมษายน 2565	0.0049	0.0076	0.0136	0.0159
	14 เมษายน 2565	0.0054	0.0079	0.0135	0.0162
	15 เมษายน 2565	0.0054	0.0076	0.0135	0.0161
	16 เมษายน 2565	0.0055	0.0083	0.0137	0.0165
	17 เมษายน 2565	0.0058	0.0081	0.0136	0.0162
	18 เมษายน 2565	0.0059	0.0084	0.0138	0.0164
	19 เมษายน 2565	0.0059	0.0083	0.0134	0.0157
	20 เมษายน 2565	0.0059	0.0082	0.0135	0.0159
มาตรฐาน		ไม่เกิน 0.12 ^{1/}	ไม่เกิน 0.30 ^{2/}	-	ไม่เกิน 0.17 ^{3/}

มาตรฐาน : ^{1/} ประกาศคณะกรรมการสิ่งแวดล้อมแห่งชาติ ฉบับที่ 24 (พ.ศ. 2547) เรื่อง กำหนดมาตรฐานคุณภาพอากาศใน บรรยากาศโดยทั่วไป

^{2/} ประกาศคณะกรรมการสิ่งแวดล้อมแห่งชาติ ฉบับที่ 21 (พ.ศ.2544) เรื่อง กำหนดมาตรฐานค่าซัลเฟอร์ไดออกไซด์ในบรรยากาศโดยทั่วไปในเวลา 1 ชั่วโมง

^{3/} ประกาศคณะกรรมการสิ่งแวดล้อมแห่งชาติ ฉบับที่ 33 (พ.ศ.2552) เรื่อง กำหนดมาตรฐานค่าก๊าซไนโตรเจนไดออกไซด์ในบรรยากาศโดยทั่วไป

หมายเหตุ - ไม่มีมาตรฐานกำหนดในประเทศไทย

ตารางที่ 4.4.1-2 (ต่อ) เปรียบเทียบผลการตรวจวัดคุณภาพอากาศในบรรยากาศโดยทั่วไปที่ผ่านมา

จุดตรวจวัด	วัน/เดือน/ปี ที่ตรวจวัด	SO ₂ 24 Hr (ppm)	SO ₂ 1 Hr (ppm)	NO ₂ 24 Hr (ppm)	NO ₂ 1 Hr (ppm)
บริเวณพื้นที่ก่อสร้างโครงการ	21 เมษายน 2565	0.0061	0.0083	0.0137	0.0163
	22 เมษายน 2565	0.0057	0.0084	0.0139	0.0160
	23 เมษายน 2565	0.0059	0.0084	0.0136	0.0164
	24 เมษายน 2565	0.0060	0.0084	0.0135	0.0162
	25 เมษายน 2565	0.0057	0.0082	0.0138	0.0176
	26 เมษายน 2565	0.0060	0.0084	0.0130	0.0153
	27 เมษายน 2565	0.0054	0.0084	0.0133	0.0161
	28 เมษายน 2565	0.0051	0.0082	0.0133	0.0164
	29 เมษายน 2565	0.0058	0.0078	0.0138	0.0162
	30 เมษายน 2565	0.0055	0.0076	0.0137	0.0158
	17 - 18 พฤษภาคม 2565	0.0066	0.0090	0.0126	0.0148
	14 - 15 มิถุนายน 2565	0.0063	0.0083	0.0128	0.0149
มาตรฐาน		ไม่เกิน 0.12 ^{1/}	ไม่เกิน 0.30 ^{2/}	-	ไม่เกิน 0.17 ^{3/}

มาตรฐาน : ^{1/} ประกาศคณะกรรมการสิ่งแวดล้อมแห่งชาติ ฉบับที่ 24 (พ.ศ. 2547) เรื่อง กำหนดมาตรฐานคุณภาพอากาศใน บรรยากาศโดยทั่วไป

^{2/} ประกาศคณะกรรมการสิ่งแวดล้อมแห่งชาติ ฉบับที่ 21 (พ.ศ.2544) เรื่อง กำหนดมาตรฐานค่าซัลเฟอร์ไดออกไซด์ในบรรยากาศโดยทั่วไปในเวลา 1 ชั่วโมง

^{3/} ประกาศคณะกรรมการสิ่งแวดล้อมแห่งชาติ ฉบับที่ 33 (พ.ศ.2552) เรื่อง กำหนดมาตรฐานค่าก๊าซไนโตรเจนไดออกไซด์ในบรรยากาศโดยทั่วไป

หมายเหตุ - ไม่มีมาตรฐานกำหนดในประเทศไทย

ตารางที่ 4.4.1-2 (ต่อ) เปรียบเทียบผลการตรวจวัดคุณภาพอากาศในบรรยากาศโดยทั่วไปที่ผ่านมา

จุดตรวจวัด	วัน/เดือน/ปี ที่ตรวจวัด	SO ₂ 24 Hr (ppm)	SO ₂ 1 Hr (ppm)	NO ₂ 24 Hr (ppm)	NO ₂ 1 Hr (ppm)
บริเวณพื้นที่ก่อสร้างโครงการ	1 กรกฎาคม 2565	0.0050	0.0069	0.139	0.0149
	2 กรกฎาคม 2565	0.0047	0.0067	0.0137	0.0147
	3 กรกฎาคม 2565	0.0051	0.0068	0.0135	0.0144
	4 กรกฎาคม 2565	0.0037	0.0059	0.0132	0.0148
	5 กรกฎาคม 2565	0.0039	0.0065	0.0139	0.0150
	6 กรกฎาคม 2565	0.0044	0.0071	0.0134	0.0149
	7 กรกฎาคม 2565	0.0046	0.0065	0.0137	0.0155
	8 กรกฎาคม 2565	0.0043	0.0063	0.0133	0.0151
	9 กรกฎาคม 2565	0.0048	0.0061	0.0135	0.0153
	10 กรกฎาคม 2565	0.0044	0.0064	0.0136	0.0154
	11 กรกฎาคม 2565	0.0037	0.0054	0.0131	0.0150
	12 กรกฎาคม 2565	0.0042	0.0059	0.0135	0.0151
มาตรฐาน		ไม่เกิน 0.12 ^{1/}	ไม่เกิน 0.30 ^{2/}	-	ไม่เกิน 0.17 ^{3/}

มาตรฐาน : ^{1/} ประกาศคณะกรรมการสิ่งแวดล้อมแห่งชาติ ฉบับที่ 24 (พ.ศ. 2547) เรื่อง กำหนดมาตรฐานคุณภาพอากาศใน บรรยากาศโดยทั่วไป

^{2/} ประกาศคณะกรรมการสิ่งแวดล้อมแห่งชาติ ฉบับที่ 21 (พ.ศ.2544) เรื่อง กำหนดมาตรฐานค่าซัลเฟอร์ไดออกไซด์ในบรรยากาศโดยทั่วไปในเวลา 1 ชั่วโมง

^{3/} ประกาศคณะกรรมการสิ่งแวดล้อมแห่งชาติ ฉบับที่ 33 (พ.ศ.2552) เรื่อง กำหนดมาตรฐานค่าก๊าซไนโตรเจนไดออกไซด์ในบรรยากาศโดยทั่วไป

หมายเหตุ - ไม่มีมาตรฐานกำหนดในประเทศไทย

ตารางที่ 4.4.1-2 (ต่อ) เปรียบเทียบผลการตรวจวัดคุณภาพอากาศในบรรยากาศโดยทั่วไปที่ผ่านมา

จุดตรวจวัด	วัน/เดือน/ปี ที่ตรวจวัด	SO ₂ 24 Hr (ppm)	SO ₂ 1 Hr (ppm)	NO ₂ 24 Hr (ppm)	NO ₂ 1 Hr (ppm)
บริเวณพื้นที่ก่อสร้างโครงการ	13 กรกฎาคม 2565	0.0047	0.0062	0.0134	0.0153
	14 กรกฎาคม 2565	0.0043	0.0066	0.0130	0.0148
	15 กรกฎาคม 2565	0.0046	0.0064	0.0133	0.0151
	16 กรกฎาคม 2565	0.0046	0.0065	0.0136	0.0156
	17 กรกฎาคม 2565	0.0045	0.0062	0.0138	0.0156
	18 กรกฎาคม 2565	0.0038	0.0054	0.0133	0.0154
	19 กรกฎาคม 2565	0.0040	0.0059	0.0138	0.0155
	20 กรกฎาคม 2565	0.0043	0.0060	0.0131	0.0155
	21 กรกฎาคม 2565	0.0044	0.0058	0.0129	0.0153
	22 กรกฎาคม 2565	0.0050	0.0058	0.0136	0.0154
	23 กรกฎาคม 2565	0.0049	0.0055	0.0134	0.0158
	24 กรกฎาคม 2565	0.0051	0.0057	0.0133	0.0156
มาตรฐาน		ไม่เกิน 0.12 ^{1/}	ไม่เกิน 0.30 ^{2/}	-	ไม่เกิน 0.17 ^{3/}

มาตรฐาน : ^{1/} ประกาศคณะกรรมการสิ่งแวดล้อมแห่งชาติ ฉบับที่ 24 (พ.ศ. 2547) เรื่อง กำหนดมาตรฐานคุณภาพอากาศใน บรรยากาศโดยทั่วไป

^{2/} ประกาศคณะกรรมการสิ่งแวดล้อมแห่งชาติ ฉบับที่ 21 (พ.ศ.2544) เรื่อง กำหนดมาตรฐานค่าซัลเฟอร์ไดออกไซด์ในบรรยากาศโดยทั่วไปในเวลา 1 ชั่วโมง

^{3/} ประกาศคณะกรรมการสิ่งแวดล้อมแห่งชาติ ฉบับที่ 33 (พ.ศ.2552) เรื่อง กำหนดมาตรฐานค่าก๊าซไนโตรเจนไดออกไซด์ในบรรยากาศโดยทั่วไป

หมายเหตุ - ไม่มีมาตรฐานกำหนดในประเทศไทย

ตารางที่ 4.4.1-2 (ต่อ) เปรียบเทียบผลการตรวจวัดคุณภาพอากาศในบรรยากาศโดยทั่วไปที่ผ่านมา

จุดตรวจวัด	วัน/เดือน/ปี ที่ตรวจวัด	SO ₂ 24 Hr (ppm)	SO ₂ 1 Hr (ppm)	NO ₂ 24 Hr (ppm)	NO ₂ 1 Hr (ppm)
บริเวณพื้นที่ก่อสร้างโครงการ	25 กรกฎาคม 2565	0.0038	0.0050	0.0125	0.0145
	26 กรกฎาคม 2565	0.0046	0.0060	0.0135	0.0155
	27 กรกฎาคม 2565	0.0042	0.0051	0.0134	0.0157
	28 กรกฎาคม 2565	0.0045	0.0055	0.0133	0.0158
	29 กรกฎาคม 2565	0.0042	0.0056	0.0130	0.0150
	30 กรกฎาคม 2565	0.0044	0.0054	0.0129	0.0153
	31 กรกฎาคม 2565	0.0044	0.0078	0.0136	0.0161
	1 สิงหาคม 2565	0.0050	0.0072	0.0144	0.0154
	2 สิงหาคม 2565	0.0051	0.0069	0.0142	0.0152
	3 สิงหาคม 2565	0.0054	0.0074	0.0140	0.0149
	4 สิงหาคม 2565	0.0053	0.0072	0.0137	0.0153
	5 สิงหาคม 2565	0.0056	0.0075	0.0144	0.0155
มาตรฐาน		ไม่เกิน 0.12 ^{1/}	ไม่เกิน 0.30 ^{2/}	-	ไม่เกิน 0.17 ^{3/}

มาตรฐาน : ^{1/} ประกาศคณะกรรมการสิ่งแวดล้อมแห่งชาติ ฉบับที่ 24 (พ.ศ. 2547) เรื่อง กำหนดมาตรฐานคุณภาพอากาศใน บรรยากาศโดยทั่วไป

^{2/} ประกาศคณะกรรมการสิ่งแวดล้อมแห่งชาติ ฉบับที่ 21 (พ.ศ.2544) เรื่อง กำหนดมาตรฐานค่าซัลเฟอร์ไดออกไซด์ในบรรยากาศโดยทั่วไปในเวลา 1 ชั่วโมง

^{3/} ประกาศคณะกรรมการสิ่งแวดล้อมแห่งชาติ ฉบับที่ 33 (พ.ศ.2552) เรื่อง กำหนดมาตรฐานค่าก๊าซไนโตรเจนไดออกไซด์ในบรรยากาศโดยทั่วไป

หมายเหตุ - ไม่มีมาตรฐานกำหนดในประเทศไทย

ตารางที่ 4.4.1-2 (ต่อ) เปรียบเทียบผลการตรวจวัดคุณภาพอากาศในบรรยากาศโดยทั่วไปที่ผ่านมา

จุดตรวจวัด	วัน/เดือน/ปี ที่ตรวจวัด	SO ₂ 24 Hr (ppm)	SO ₂ 1 Hr (ppm)	NO ₂ 24 Hr (ppm)	NO ₂ 1 Hr (ppm)
บริเวณพื้นที่ก่อสร้างโครงการ	6 สิงหาคม 2565	0.0054	0.0071	0.0139	0.0154
	7 สิงหาคม 2565	0.0049	0.0065	0.0133	0.0157
	8 สิงหาคม 2565	0.0054	0.0071	0.0142	0.0160
	9 สิงหาคม 2565	0.0053	0.0070	0.0138	0.0156
	10 สิงหาคม 2565	0.0055	0.0072	0.0141	0.0159
	11 สิงหาคม 2565	0.0056	0.0075	0.0140	0.0156
	12 สิงหาคม 2565	0.0055	0.0073	0.0139	0.0158
	13 สิงหาคม 2565	0.0051	0.0069	0.0138	0.0156
	14 สิงหาคม 2565	0.0048	0.0064	0.0135	0.0153
	15 สิงหาคม 2565	0.0055	0.0076	0.0141	0.0161
	16 สิงหาคม 2565	0.0057	0.0072	0.0143	0.0161
	17 สิงหาคม 2565	0.0053	0.0068	0.0139	0.0162
มาตรฐาน		ไม่เกิน 0.12 ^{1/}	ไม่เกิน 0.30 ^{2/}	-	ไม่เกิน 0.17 ^{3/}

มาตรฐาน : ^{1/} ประกาศคณะกรรมการสิ่งแวดล้อมแห่งชาติ ฉบับที่ 24 (พ.ศ. 2547) เรื่อง กำหนดมาตรฐานคุณภาพอากาศใน บรรยากาศโดยทั่วไป

^{2/} ประกาศคณะกรรมการสิ่งแวดล้อมแห่งชาติ ฉบับที่ 21 (พ.ศ.2544) เรื่อง กำหนดมาตรฐานค่าซัลเฟอร์ไดออกไซด์ในบรรยากาศโดยทั่วไปในเวลา 1 ชั่วโมง

^{3/} ประกาศคณะกรรมการสิ่งแวดล้อมแห่งชาติ ฉบับที่ 33 (พ.ศ.2552) เรื่อง กำหนดมาตรฐานค่าก๊าซไนโตรเจนไดออกไซด์ในบรรยากาศโดยทั่วไป

หมายเหตุ - ไม่มีมาตรฐานกำหนดในประเทศไทย

ตารางที่ 4.4.1-2 (ต่อ) เปรียบเทียบผลการตรวจวัดคุณภาพอากาศในบรรยากาศโดยทั่วไปที่ผ่านมา

จุดตรวจวัด	วัน/เดือน/ปี ที่ตรวจวัด	SO ₂ 24 Hr (ppm)	SO ₂ 1 Hr (ppm)	NO ₂ 24 Hr (ppm)	NO ₂ 1 Hr (ppm)
บริเวณพื้นที่ก่อสร้างโครงการ	18 สิงหาคม 2565	0.0056	0.0074	0.0140	0.0163
	19 สิงหาคม 2565	0.0057	0.0071	0.0135	0.0159
	20 สิงหาคม 2565	0.0054	0.0075	0.0140	0.0163
	21 สิงหาคม 2565	0.0058	0.0064	0.0132	0.0156
	22 สิงหาคม 2565	0.0059	0.0073	0.0139	0.0160
	23 สิงหาคม 2565	0.0057	0.0075	0.0141	0.0164
	24 สิงหาคม 2565	0.0056	0.0071	0.0137	0.0162
	26 สิงหาคม 2565	0.0061	0.0074	0.0140	0.0164
	27 สิงหาคม 2565	0.0060	0.0076	0.0134	0.0159
	28 สิงหาคม 2565	0.0052	0.0067	0.0139	0.0162
	29 สิงหาคม 2565	0.0056	0.0071	0.0133	0.0157
	30 สิงหาคม 2565	0.0057	0.0069	0.0135	0.0157
มาตรฐาน		ไม่เกิน 0.12 ^{1/}	ไม่เกิน 0.30 ^{2/}	-	ไม่เกิน 0.17 ^{3/}

มาตรฐาน : ^{1/} ประกาศคณะกรรมการสิ่งแวดล้อมแห่งชาติ ฉบับที่ 24 (พ.ศ. 2547) เรื่อง กำหนดมาตรฐานคุณภาพอากาศใน บรรยากาศโดยทั่วไป

^{2/} ประกาศคณะกรรมการสิ่งแวดล้อมแห่งชาติ ฉบับที่ 21 (พ.ศ.2544) เรื่อง กำหนดมาตรฐานค่าซัลเฟอร์ไดออกไซด์ในบรรยากาศโดยทั่วไปในเวลา 1 ชั่วโมง

^{3/} ประกาศคณะกรรมการสิ่งแวดล้อมแห่งชาติ ฉบับที่ 33 (พ.ศ.2552) เรื่อง กำหนดมาตรฐานค่าก๊าซไนโตรเจนไดออกไซด์ในบรรยากาศโดยทั่วไป

หมายเหตุ - ไม่มีมาตรฐานกำหนดในประเทศไทย

ตารางที่ 4.4.1-2 (ต่อ) เปรียบเทียบผลการตรวจวัดคุณภาพอากาศในบรรยากาศโดยทั่วไปที่ผ่านมา

จุดตรวจวัด	วัน/เดือน/ปี ที่ตรวจวัด	SO ₂ 24 Hr (ppm)	SO ₂ 1 Hr (ppm)	NO ₂ 24 Hr (ppm)	NO ₂ 1 Hr (ppm)
บริเวณพื้นที่ก่อสร้างโครงการ	31 สิงหาคม 2565	0.0059	0.0074	0.0138	0.0159
	1 กันยายน 2565	0.0052	0.0065	0.0138	0.0168
	2 กันยายน 2565	0.0058	0.0075	0.0143	0.0168
	3 กันยายน 2565	0.0051	0.0074	0.0140	0.0169
	4 กันยายน 2565	0.0046	0.0080	0.0134	0.0157
	5 กันยายน 2565	0.0053	0.0080	0.0138	0.0168
	6 กันยายน 2565	0.0054	0.0080	0.0139	0.0168
	7 กันยายน 2565	0.0053	0.0075	0.0139	0.0163
	8 กันยายน 2565	0.0050	0.0069	0.0138	0.0168
	9 กันยายน 2565	0.0047	0.0067	0.0138	0.0168
	10 กันยายน 2565	0.0057	0.0071	0.0138	0.0168
	11 กันยายน 2565	0.0051	0.0071	0.0141	0.0168
มาตรฐาน		ไม่เกิน 0.12 ^{1/}	ไม่เกิน 0.30 ^{2/}	-	ไม่เกิน 0.17 ^{3/}

มาตรฐาน : ^{1/} ประกาศคณะกรรมการสิ่งแวดล้อมแห่งชาติ ฉบับที่ 24 (พ.ศ. 2547) เรื่อง กำหนดมาตรฐานคุณภาพอากาศใน บรรยากาศโดยทั่วไป

^{2/} ประกาศคณะกรรมการสิ่งแวดล้อมแห่งชาติ ฉบับที่ 21 (พ.ศ.2544) เรื่อง กำหนดมาตรฐานค่าซัลเฟอร์ไดออกไซด์ในบรรยากาศโดยทั่วไปในเวลา 1 ชั่วโมง

^{3/} ประกาศคณะกรรมการสิ่งแวดล้อมแห่งชาติ ฉบับที่ 33 (พ.ศ.2552) เรื่อง กำหนดมาตรฐานค่าก๊าซไนโตรเจนไดออกไซด์ในบรรยากาศโดยทั่วไป

หมายเหตุ - ไม่มีมาตรฐานกำหนดในประเทศไทย

ตารางที่ 4.4.1-2 (ต่อ) เปรียบเทียบผลการตรวจวัดคุณภาพอากาศในบรรยากาศโดยทั่วไปที่ผ่านมา

จุดตรวจวัด	วัน/เดือน/ปี ที่ตรวจวัด	SO ₂ 24 Hr (ppm)	SO ₂ 1 Hr (ppm)	NO ₂ 24 Hr (ppm)	NO ₂ 1 Hr (ppm)
บริเวณพื้นที่ก่อสร้างโครงการ	12 กันยายน 2565	0.0057	0.0074	0.0140	0.0168
	13 กันยายน 2565	0.0059	0.0081	0.0139	0.0169
	14 กันยายน 2565	0.0060	0.0081	0.0142	0.0167
	15 กันยายน 2565	0.0056	0.0071	0.0141	0.0168
	16 กันยายน 2565	0.0059	0.0078	0.0140	0.0168
	17 กันยายน 2565	0.0056	0.0071	0.0144	0.0169
	18 กันยายน 2565	0.0060	0.0074	0.0147	0.0168
	19 กันยายน 2565	0.0050	0.0066	0.0144	0.0168
	20 กันยายน 2565	0.0062	0.0077	0.0147	0.0172
	21 กันยายน 2565	0.0050	0.0064	0.0146	0.0179
	22 กันยายน 2565	0.0041	0.0055	0.0148	0.0172
	23 กันยายน 2565	0.0050	0.0073	0.0145	0.0179
มาตรฐาน		ไม่เกิน 0.12 ^{1/}	ไม่เกิน 0.30 ^{2/}	-	ไม่เกิน 0.17 ^{3/}

มาตรฐาน : ^{1/} ประกาศคณะกรรมการสิ่งแวดล้อมแห่งชาติ ฉบับที่ 24 (พ.ศ. 2547) เรื่อง กำหนดมาตรฐานคุณภาพอากาศใน บรรยากาศโดยทั่วไป

^{2/} ประกาศคณะกรรมการสิ่งแวดล้อมแห่งชาติ ฉบับที่ 21 (พ.ศ.2544) เรื่อง กำหนดมาตรฐานค่าซัลเฟอร์ไดออกไซด์ในบรรยากาศโดยทั่วไปในเวลา 1 ชั่วโมง

^{3/} ประกาศคณะกรรมการสิ่งแวดล้อมแห่งชาติ ฉบับที่ 33 (พ.ศ.2552) เรื่อง กำหนดมาตรฐานค่าก๊าซไนโตรเจนไดออกไซด์ในบรรยากาศโดยทั่วไป

หมายเหตุ - ไม่มีมาตรฐานกำหนดในประเทศไทย

ตารางที่ 4.4.1-2 (ต่อ) เปรียบเทียบผลการตรวจวัดคุณภาพอากาศในบรรยากาศโดยทั่วไปที่ผ่านมา

จุดตรวจวัด	วัน/เดือน/ปี ที่ตรวจวัด	SO ₂ 24 Hr (ppm)	SO ₂ 1 Hr (ppm)	NO ₂ 24 Hr (ppm)	NO ₂ 1 Hr (ppm)
บริเวณพื้นที่ก่อสร้างโครงการ	24 กันยายน 2565	0.0061	0.0083	0.0145	0.0173
	25 กันยายน 2565	0.0064	0.0081	0.0144	0.0168
	26 กันยายน 2565	0.0041	0.0055	0.0147	0.0179
	27 กันยายน 2565	0.0048	0.0062	0.0147	0.0173
	28 กันยายน 2565	0.0049	0.0065	0.0144	0.0173
	29 กันยายน 2565	0.0067	0.0088	0.0147	0.0172
	30 กันยายน 2565	0.0052	0.0076	0.0148	0.0173
	1 ตุลาคม 2565	0.0065	0.0103	0.0135	0.0158
	2 ตุลาคม 2565	0.0061	0.0084	0.0125	0.0146
	3 ตุลาคม 2565	0.0069	0.0096	0.0139	0.0158
	4 ตุลาคม 2565	0.0074	0.0112	0.0133	0.0158
	5 ตุลาคม 2565	0.0069	0.0107	0.0128	0.0157
มาตรฐาน		ไม่เกิน 0.12 ^{1/}	ไม่เกิน 0.30 ^{2/}	-	ไม่เกิน 0.17 ^{3/}

มาตรฐาน : ^{1/} ประกาศคณะกรรมการสิ่งแวดล้อมแห่งชาติ ฉบับที่ 24 (พ.ศ. 2547) เรื่อง กำหนดมาตรฐานคุณภาพอากาศใน บรรยากาศโดยทั่วไป

^{2/} ประกาศคณะกรรมการสิ่งแวดล้อมแห่งชาติ ฉบับที่ 21 (พ.ศ.2544) เรื่อง กำหนดมาตรฐานค่าซัลเฟอร์ไดออกไซด์ในบรรยากาศโดยทั่วไปในเวลา 1 ชั่วโมง

^{3/} ประกาศคณะกรรมการสิ่งแวดล้อมแห่งชาติ ฉบับที่ 33 (พ.ศ.2552) เรื่อง กำหนดมาตรฐานค่าก๊าซไนโตรเจนไดออกไซด์ในบรรยากาศโดยทั่วไป

หมายเหตุ - ไม่มีมาตรฐานกำหนดในประเทศไทย

ตารางที่ 4.4.1-2 (ต่อ) เปรียบเทียบผลการตรวจวัดคุณภาพอากาศในบรรยากาศโดยทั่วไปที่ผ่านมา

จุดตรวจวัด	วัน/เดือน/ปี ที่ตรวจวัด	SO ₂ 24 Hr (ppm)	SO ₂ 1 Hr (ppm)	NO ₂ 24 Hr (ppm)	NO ₂ 1 Hr (ppm)
บริเวณพื้นที่ก่อสร้างโครงการ	6 ตุลาคม 2565	0.0065	0.0105	0.0135	0.0165
	7 ตุลาคม 2565	0.0069	0.0106	0.0131	0.0164
	8 ตุลาคม 2565	0.0065	0.0096	0.0136	0.0168
	9 ตุลาคม 2565	0.0059	0.0076	0.0123	0.0146
	10 ตุลาคม 2565	0.0072	0.0115	0.0130	0.0158
	11 ตุลาคม 2565	0.0068	0.0106	0.0139	0.0164
	12 ตุลาคม 2565	0.0074	0.0107	0.0136	0.0164
	13 ตุลาคม 2565	0.0066	0.0098	0.0136	0.0162
	14 ตุลาคม 2565	0.0067	0.0095	0.0132	0.0156
	15 ตุลาคม 2565	0.0064	0.0102	0.0134	0.0165
	16 ตุลาคม 2565	0.0061	0.0086	0.0134	0.0163
	17 ตุลาคม 2565	0.0068	0.0098	0.0139	0.0161
มาตรฐาน		ไม่เกิน 0.12 ^{1/}	ไม่เกิน 0.30 ^{2/}	-	ไม่เกิน 0.17 ^{3/}

มาตรฐาน : ^{1/} ประกาศคณะกรรมการสิ่งแวดล้อมแห่งชาติ ฉบับที่ 24 (พ.ศ. 2547) เรื่อง กำหนดมาตรฐานคุณภาพอากาศใน บรรยากาศโดยทั่วไป

^{2/} ประกาศคณะกรรมการสิ่งแวดล้อมแห่งชาติ ฉบับที่ 21 (พ.ศ.2544) เรื่อง กำหนดมาตรฐานค่าซัลเฟอร์ไดออกไซด์ในบรรยากาศโดยทั่วไปในเวลา 1 ชั่วโมง

^{3/} ประกาศคณะกรรมการสิ่งแวดล้อมแห่งชาติ ฉบับที่ 33 (พ.ศ.2552) เรื่อง กำหนดมาตรฐานค่าก๊าซไนโตรเจนไดออกไซด์ในบรรยากาศโดยทั่วไป

หมายเหตุ - ไม่มีมาตรฐานกำหนดในประเทศไทย

ตารางที่ 4.4.1-2 (ต่อ) เปรียบเทียบผลการตรวจวัดคุณภาพอากาศในบรรยากาศโดยทั่วไปที่ผ่านมา

จุดตรวจวัด	วัน/เดือน/ปี ที่ตรวจวัด	SO ₂ 24 Hr (ppm)	SO ₂ 1 Hr (ppm)	NO ₂ 24 Hr (ppm)	NO ₂ 1 Hr (ppm)
บริเวณพื้นที่ก่อสร้างโครงการ	18 ตุลาคม 2565	0.0071	0.0098	0.0134	0.0158
	19 ตุลาคม 2565	0.0068	0.0096	0.0145	0.0164
	20 ตุลาคม 2565	0.0088	0.0116	0.0136	0.0163
	21 ตุลาคม 2565	0.0088	0.0114	0.0136	0.0162
	22 ตุลาคม 2565	0.0068	0.0095	0.0133	0.0157
	23 ตุลาคม 2565	0.0062	0.0086	0.0137	0.0160
	24 ตุลาคม 2565	0.0076	0.0096	0.0136	0.0159
	25 ตุลาคม 2565	0.0075	0.0095	0.0138	0.0158
	26 ตุลาคม 2565	0.0073	0.0095	0.0133	0.0156
	27 ตุลาคม 2565	0.0070	0.0104	0.0138	0.0157
	28 ตุลาคม 2565	0.0069	0.0098	0.0136	0.0159
	29 ตุลาคม 2565	0.0066	0.0095	0.0129	0.0158
มาตรฐาน		ไม่เกิน 0.12 ^{1/}	ไม่เกิน 0.30 ^{2/}	-	ไม่เกิน 0.17 ^{3/}

มาตรฐาน : ^{1/} ประกาศคณะกรรมการสิ่งแวดล้อมแห่งชาติ ฉบับที่ 24 (พ.ศ. 2547) เรื่อง กำหนดมาตรฐานคุณภาพอากาศใน บรรยากาศโดยทั่วไป

^{2/} ประกาศคณะกรรมการสิ่งแวดล้อมแห่งชาติ ฉบับที่ 21 (พ.ศ.2544) เรื่อง กำหนดมาตรฐานค่าซัลเฟอร์ไดออกไซด์ในบรรยากาศโดยทั่วไปในเวลา 1 ชั่วโมง

^{3/} ประกาศคณะกรรมการสิ่งแวดล้อมแห่งชาติ ฉบับที่ 33 (พ.ศ.2552) เรื่อง กำหนดมาตรฐานค่าก๊าซไนโตรเจนไดออกไซด์ในบรรยากาศโดยทั่วไป

หมายเหตุ - ไม่มีมาตรฐานกำหนดในประเทศไทย

ตารางที่ 4.4.1-2 (ต่อ) เปรียบเทียบผลการตรวจวัดคุณภาพอากาศในบรรยากาศโดยทั่วไปที่ผ่านมา

จุดตรวจวัด	วัน/เดือน/ปี ที่ตรวจวัด	SO ₂ 24 Hr (ppm)	SO ₂ 1 Hr (ppm)	NO ₂ 24 Hr (ppm)	NO ₂ 1 Hr (ppm)
บริเวณพื้นที่ก่อสร้างโครงการ	30 ตุลาคม 2565	0.0060	0.0082	0.0139	0.0163
	31 ตุลาคม 2565	0.0071	0.0114	0.0136	0.0163
	1 พฤศจิกายน 2565	0.0058	0.0076	0.0127	0.0149
	2 พฤศจิกายน 2565	0.0061	0.0078	0.0129	0.0155
	3 พฤศจิกายน 2565	0.0057	0.0085	0.0128	0.0157
	4 พฤศจิกายน 2565	0.0056	0.0076	0.0129	0.0159
	5 พฤศจิกายน 2565	0.0056	0.0085	0.0129	0.0158
	6 พฤศจิกายน 2565	0.0059	0.0077	0.0126	0.015
	7 พฤศจิกายน 2565	0.0057	0.0074	0.0130	0.0165
	8 พฤศจิกายน 2565	0.0058	0.0077	0.0127	0.0144
	9 พฤศจิกายน 2565	0.0062	0.0085	0.0129	0.0152
	10 พฤศจิกายน 2565	0.0058	0.0082	0.0130	0.0152
มาตรฐาน		ไม่เกิน 0.12 ^{1/}	ไม่เกิน 0.30 ^{2/}	-	ไม่เกิน 0.17 ^{3/}

มาตรฐาน : ^{1/} ประกาศคณะกรรมการสิ่งแวดล้อมแห่งชาติ ฉบับที่ 24 (พ.ศ. 2547) เรื่อง กำหนดมาตรฐานคุณภาพอากาศใน บรรยากาศโดยทั่วไป

^{2/} ประกาศคณะกรรมการสิ่งแวดล้อมแห่งชาติ ฉบับที่ 21 (พ.ศ.2544) เรื่อง กำหนดมาตรฐานค่าซัลเฟอร์ไดออกไซด์ในบรรยากาศโดยทั่วไปในเวลา 1 ชั่วโมง

^{3/} ประกาศคณะกรรมการสิ่งแวดล้อมแห่งชาติ ฉบับที่ 33 (พ.ศ.2552) เรื่อง กำหนดมาตรฐานค่าก๊าซไนโตรเจนไดออกไซด์ในบรรยากาศโดยทั่วไป

หมายเหตุ - ไม่มีมาตรฐานกำหนดในประเทศไทย

ตารางที่ 4.4.1-2 (ต่อ) เปรียบเทียบผลการตรวจวัดคุณภาพอากาศในบรรยากาศโดยทั่วไปที่ผ่านมา

จุดตรวจวัด	วัน/เดือน/ปี ที่ตรวจวัด	SO ₂ 24 Hr (ppm)	SO ₂ 1 Hr (ppm)	NO ₂ 24 Hr (ppm)	NO ₂ 1 Hr (ppm)
บริเวณพื้นที่ก่อสร้างโครงการ	11 พฤศจิกายน 2565	0.0062	0.0085	0.0129	0.0147
	12 พฤศจิกายน 2565	0.0057	0.0079	0.0130	0.0155
	13 พฤศจิกายน 2565	0.0053	0.0069	0.0125	0.0144
	14 พฤศจิกายน 2565	0.0062	0.0089	0.0129	0.0155
	15 พฤศจิกายน 2565	0.0055	0.0085	0.0128	0.0165
	16 พฤศจิกายน 2565	0.0058	0.0077	0.0130	0.0155
	17 พฤศจิกายน 2565	0.0059	0.0084	0.0131	0.0158
	18 พฤศจิกายน 2565	0.0062	0.0082	0.0135	0.0155
	19 พฤศจิกายน 2565	0.0062	0.0088	0.0127	0.0157
	20 พฤศจิกายน 2565	0.0061	0.0085	0.0122	0.0150
	21 พฤศจิกายน 2565	0.0060	0.0078	0.0133	0.0150
	22 พฤศจิกายน 2565	0.0061	0.0079	0.0128	0.0147
มาตรฐาน		ไม่เกิน 0.12 ^{1/}	ไม่เกิน 0.30 ^{2/}	-	ไม่เกิน 0.17 ^{3/}

มาตรฐาน : ^{1/} ประกาศคณะกรรมการสิ่งแวดล้อมแห่งชาติ ฉบับที่ 24 (พ.ศ. 2547) เรื่อง กำหนดมาตรฐานคุณภาพอากาศใน บรรยากาศโดยทั่วไป

^{2/} ประกาศคณะกรรมการสิ่งแวดล้อมแห่งชาติ ฉบับที่ 21 (พ.ศ.2544) เรื่อง กำหนดมาตรฐานค่าซัลเฟอร์ไดออกไซด์ในบรรยากาศโดยทั่วไปในเวลา 1 ชั่วโมง

^{3/} ประกาศคณะกรรมการสิ่งแวดล้อมแห่งชาติ ฉบับที่ 33 (พ.ศ.2552) เรื่อง กำหนดมาตรฐานค่าก๊าซไนโตรเจนไดออกไซด์ในบรรยากาศโดยทั่วไป

หมายเหตุ - ไม่มีมาตรฐานกำหนดในประเทศไทย

ตารางที่ 4.4.1-2 (ต่อ) เปรียบเทียบผลการตรวจวัดคุณภาพอากาศในบรรยากาศโดยทั่วไปที่ผ่านมา

จุดตรวจวัด	วัน/เดือน/ปี ที่ตรวจวัด	SO ₂ 24 Hr (ppm)	SO ₂ 1 Hr (ppm)	NO ₂ 24 Hr (ppm)	NO ₂ 1 Hr (ppm)
บริเวณพื้นที่ก่อสร้างโครงการ	23 พฤศจิกายน 2565	0.0060	0.0079	0.0129	0.0149
	24 พฤศจิกายน 2565	0.0057	0.0074	0.0130	0.0159
	25 พฤศจิกายน 2565	0.0058	0.0078	0.0133	0.0155
	26 พฤศจิกายน 2565	0.0061	0.0077	0.0133	0.0154
	27 พฤศจิกายน 2565	0.0054	0.0068	0.0120	0.0137
	28 พฤศจิกายน 2565	0.0062	0.0080	0.0126	0.0145
	29 พฤศจิกายน 2565	0.0063	0.0082	0.0133	0.0149
	30 พฤศจิกายน 2565	0.0060	0.0079	0.0132	0.0157
	1 ธันวาคม 2565	0.0062	0.0076	0.0131	0.0152
	2 ธันวาคม 2565	0.0061	0.0076	0.0134	0.0154
	3 ธันวาคม 2565	0.0063	0.0080	0.0133	0.0158
	4 ธันวาคม 2565	0.0064	0.0085	0.0134	0.0157
มาตรฐาน		ไม่เกิน 0.12 ^{1/}	ไม่เกิน 0.30 ^{2/}	-	ไม่เกิน 0.17 ^{3/}

มาตรฐาน : ^{1/} ประกาศคณะกรรมการสิ่งแวดล้อมแห่งชาติ ฉบับที่ 24 (พ.ศ. 2547) เรื่อง กำหนดมาตรฐานคุณภาพอากาศใน บรรยากาศโดยทั่วไป

^{2/} ประกาศคณะกรรมการสิ่งแวดล้อมแห่งชาติ ฉบับที่ 21 (พ.ศ.2544) เรื่อง กำหนดมาตรฐานค่าซัลเฟอร์ไดออกไซด์ในบรรยากาศโดยทั่วไปในเวลา 1 ชั่วโมง

^{3/} ประกาศคณะกรรมการสิ่งแวดล้อมแห่งชาติ ฉบับที่ 33 (พ.ศ.2552) เรื่อง กำหนดมาตรฐานค่าก๊าซไนโตรเจนไดออกไซด์ในบรรยากาศโดยทั่วไป

หมายเหตุ - ไม่มีมาตรฐานกำหนดในประเทศไทย

ตารางที่ 4.4.1-2 (ต่อ) เปรียบเทียบผลการตรวจวัดคุณภาพอากาศในบรรยากาศโดยทั่วไปที่ผ่านมา

จุดตรวจวัด	วัน/เดือน/ปี ที่ตรวจวัด	SO ₂ 24 Hr (ppm)	SO ₂ 1 Hr (ppm)	NO ₂ 24 Hr (ppm)	NO ₂ 1 Hr (ppm)
บริเวณพื้นที่ก่อสร้างโครงการ	5 ธันวาคม 2565	0.0064	0.0078	0.0132	0.0152
	6 ธันวาคม 2565	0.0059	0.0069	0.0131	0.0148
	7 ธันวาคม 2565	0.0060	0.0072	0.0128	0.0138
	8 ธันวาคม 2565	0.0064	0.0076	0.0132	0.0152
	9 ธันวาคม 2565	0.0062	0.0075	0.0134	0.0152
	10 ธันวาคม 2565	0.0063	0.0080	0.0133	0.0150
	11 ธันวาคม 2565	0.0064	0.0083	0.0136	0.0152
	12 ธันวาคม 2565	0.0065	0.0079	0.0134	0.0159
	13 ธันวาคม 2565	0.0060	0.0071	0.0129	0.0104
	14 ธันวาคม 2565	0.0063	0.0081	0.0134	0.0152
	15 ธันวาคม 2565	0.0062	0.0073	0.0132	0.0149
	16 ธันวาคม 2565	0.0063	0.0073	0.0136	0.0154
มาตรฐาน		ไม่เกิน 0.12 ^{1/}	ไม่เกิน 0.30 ^{2/}	-	ไม่เกิน 0.17 ^{3/}

มาตรฐาน : ^{1/} ประกาศคณะกรรมการสิ่งแวดล้อมแห่งชาติ ฉบับที่ 24 (พ.ศ. 2547) เรื่อง กำหนดมาตรฐานคุณภาพอากาศใน บรรยากาศโดยทั่วไป

^{2/} ประกาศคณะกรรมการสิ่งแวดล้อมแห่งชาติ ฉบับที่ 21 (พ.ศ.2544) เรื่อง กำหนดมาตรฐานค่าซัลเฟอร์ไดออกไซด์ในบรรยากาศโดยทั่วไปในเวลา 1 ชั่วโมง

^{3/} ประกาศคณะกรรมการสิ่งแวดล้อมแห่งชาติ ฉบับที่ 33 (พ.ศ.2552) เรื่อง กำหนดมาตรฐานค่าก๊าซไนโตรเจนไดออกไซด์ในบรรยากาศโดยทั่วไป

หมายเหตุ - ไม่มีมาตรฐานกำหนดในประเทศไทย

ตารางที่ 4.4.1-2 (ต่อ) เปรียบเทียบผลการตรวจวัดคุณภาพอากาศในบรรยากาศโดยทั่วไปที่ผ่านมา

จุดตรวจวัด	วัน/เดือน/ปี ที่ตรวจวัด	SO ₂ 24 Hr (ppm)	SO ₂ 1 Hr (ppm)	NO ₂ 24 Hr (ppm)	NO ₂ 1 Hr (ppm)
บริเวณพื้นที่ก่อสร้างโครงการ	17 ธันวาคม 2565	0.0066	0.0082	0.0139	0.0156
	18 ธันวาคม 2565	0.0065	0.0085	0.0134	0.0148
	19 ธันวาคม 2565	0.0064	0.0078	0.0133	0.0148
	20 ธันวาคม 2565	0.0061	0.0070	0.0129	0.0139
	21 ธันวาคม 2565	0.0066	0.0080	0.0134	0.0145
	22 ธันวาคม 2565	0.0066	0.0081	0.0132	0.0152
	23 ธันวาคม 2565	0.0063	0.0075	0.0136	0.0154
	24 ธันวาคม 2565	0.0064	0.0078	0.0139	0.0156
	25 ธันวาคม 2565	0.0067	0.0083	0.0135	0.0151
	26 ธันวาคม 2565	0.0065	0.0081	0.0133	0.0150
	27 ธันวาคม 2565	0.0058	0.0067	0.0127	0.0142
	28 ธันวาคม 2565	0.0063	0.0077	0.0131	0.0145
มาตรฐาน		ไม่เกิน 0.12 ^{1/}	ไม่เกิน 0.30 ^{2/}	-	ไม่เกิน 0.17 ^{3/}

มาตรฐาน : ^{1/} ประกาศคณะกรรมการสิ่งแวดล้อมแห่งชาติ ฉบับที่ 24 (พ.ศ. 2547) เรื่อง กำหนดมาตรฐานคุณภาพอากาศใน บรรยากาศโดยทั่วไป

^{2/} ประกาศคณะกรรมการสิ่งแวดล้อมแห่งชาติ ฉบับที่ 21 (พ.ศ.2544) เรื่อง กำหนดมาตรฐานค่าซัลเฟอร์ไดออกไซด์ในบรรยากาศโดยทั่วไปในเวลา 1 ชั่วโมง

^{3/} ประกาศคณะกรรมการสิ่งแวดล้อมแห่งชาติ ฉบับที่ 33 (พ.ศ.2552) เรื่อง กำหนดมาตรฐานค่าก๊าซไนโตรเจนไดออกไซด์ในบรรยากาศโดยทั่วไป

หมายเหตุ - ไม่มีมาตรฐานกำหนดในประเทศไทย

ตารางที่ 4.4.1-2 (ต่อ) เปรียบเทียบผลการตรวจวัดคุณภาพอากาศในบรรยากาศโดยทั่วไปที่ผ่านมา

จุดตรวจวัด	วัน/เดือน/ปี ที่ตรวจวัด	SO ₂ 24 Hr (ppm)	SO ₂ 1 Hr (ppm)	NO ₂ 24 Hr (ppm)	NO ₂ 1 Hr (ppm)
บริเวณพื้นที่ก่อสร้างโครงการ	29 ธันวาคม 2565	0.0062	0.0075	0.0137	0.0158
	30 ธันวาคม 2565	0.0063	0.0073	0.0132	0.0152
	31 ธันวาคม 2565	0.0061	0.0071	0.0125	0.0145
	19-20 มกราคม 2566	0.0066	0.0078	0.0148	0.0167
	9-10 กุมภาพันธ์ 2566	0.0060	0.0079	0.0144	0.0167
	17-18 มีนาคม 2566	0.0047	0.0079	0.0132	0.0156
	10-11 เมษายน 2566	0.0045	0.0076	0.0133	0.0158
	16-17 พฤษภาคม 2566	0.0085	0.0112	0.0134	0.0152
	14-15 มิถุนายน 2566	0.0080	0.0099	0.0136	0.0157
มาตรฐาน		ไม่เกิน 0.12 ^{1/}	ไม่เกิน 0.30 ^{2/}	-	ไม่เกิน 0.17 ^{3/}

มาตรฐาน : ^{1/} ประกาศคณะกรรมการสิ่งแวดล้อมแห่งชาติ ฉบับที่ 24 (พ.ศ. 2547) เรื่อง กำหนดมาตรฐานคุณภาพอากาศใน บรรยากาศโดยทั่วไป

^{2/} ประกาศคณะกรรมการสิ่งแวดล้อมแห่งชาติ ฉบับที่ 21 (พ.ศ.2544) เรื่อง กำหนดมาตรฐานค่าซัลเฟอร์ไดออกไซด์ในบรรยากาศโดยทั่วไปในเวลา 1 ชั่วโมง

^{3/} ประกาศคณะกรรมการสิ่งแวดล้อมแห่งชาติ ฉบับที่ 33 (พ.ศ.2552) เรื่อง กำหนดมาตรฐานค่าก๊าซไนโตรเจนไดออกไซด์ในบรรยากาศโดยทั่วไป

หมายเหตุ - ไม่มีมาตรฐานกำหนดในประเทศไทย

ตารางที่ 4.4.1-2 (ต่อ) เปรียบเทียบผลการตรวจวัดคุณภาพอากาศในบรรยากาศโดยทั่วไปที่ผ่านมา

จุดตรวจวัด	วัน/เดือน/ปี ที่ตรวจวัด	SO ₂ 24 Hr (ppm)	SO ₂ 1 Hr (ppm)	NO ₂ 24 Hr (ppm)	NO ₂ 1 Hr (ppm)
บริเวณพื้นที่ก่อสร้างโครงการ	12-13 กรกฎาคม 2566	0.0067	0.0092	0.0118	0.0154
	8-9 สิงหาคม 2566	0.0058	0.0078	0.0115	0.0154
	19-20 กันยายน 2566	0.0071	0.0091	0.0124	0.0144
	4-5 ตุลาคม 2566	0.0079	0.0098	0.0127	0.0144
มาตรฐาน		ไม่เกิน 0.12 ^{1/}	ไม่เกิน 0.30 ^{2/}	-	ไม่เกิน 0.17 ^{3/}

มาตรฐาน : ^{1/} ประกาศคณะกรรมการสิ่งแวดล้อมแห่งชาติ ฉบับที่ 24 (พ.ศ. 2547) เรื่อง กำหนดมาตรฐานคุณภาพอากาศใน บรรยากาศโดยทั่วไป

^{2/} ประกาศคณะกรรมการสิ่งแวดล้อมแห่งชาติ ฉบับที่ 21 (พ.ศ.2544) เรื่อง กำหนดมาตรฐานค่าซัลเฟอร์ไดออกไซด์ในบรรยากาศโดยทั่วไปในเวลา 1 ชั่วโมง

^{3/} ประกาศคณะกรรมการสิ่งแวดล้อมแห่งชาติ ฉบับที่ 33 (พ.ศ.2552) เรื่อง กำหนดมาตรฐานค่าก๊าซไนโตรเจนไดออกไซด์ในบรรยากาศโดยทั่วไป

หมายเหตุ - ไม่มีมาตรฐานกำหนดในประเทศไทย

ตารางที่ 4.4.1-2 (ต่อ) เปรียบเทียบผลการตรวจวัดคุณภาพอากาศในบรรยากาศโดยทั่วไปที่ผ่านมา

จุดตรวจวัด	วัน/เดือน/ปี ที่ตรวจวัด	SO ₂ 24 Hr (ppm)	SO ₂ 1 Hr (ppm)	NO ₂ 24 Hr (ppm)	NO ₂ 1 Hr (ppm)
บริเวณชุมชนซอยรามอินทรา 89,91	1-2 ตุลาคม 2564	0.0058	0.0078	0.0126	0.0146
	29-30 พฤศจิกายน 2564	0.0052	0.0068	0.0128	0.0144
	23-24 ธันวาคม 2565	0.0057	0.0075	0.0127	0.0142
	10-11 มกราคม 2565	0.0049	0.0068	0.0129	0.0145
	7-8 กุมภาพันธ์ 2565	0.0047	0.0064	0.0121	0.0137
	14-15 มีนาคม 2565	0.0046	0.0062	0.0120	0.0138
	20 - 21 เมษายน 2565	0.0057	0.0073	0.0107	0.0126
	17 - 18 พฤษภาคม 2565	0.0058	0.0078	0.0107	0.0130
	14 - 15 มิถุนายน 2565	0.0052	0.0069	0.0107	0.0129
มาตรฐาน		ไม่เกิน 0.12 ^{1/}	ไม่เกิน 0.30 ^{2/}	-	ไม่เกิน 0.17 ^{3/}

มาตรฐาน : ^{1/} ประกาศคณะกรรมการสิ่งแวดล้อมแห่งชาติ ฉบับที่ 24 (พ.ศ. 2547) เรื่อง กำหนดมาตรฐานคุณภาพอากาศใน บรรยากาศโดยทั่วไป

^{2/} ประกาศคณะกรรมการสิ่งแวดล้อมแห่งชาติ ฉบับที่ 21 (พ.ศ.2544) เรื่อง กำหนดมาตรฐานค่าซัลเฟอร์ไดออกไซด์ในบรรยากาศโดยทั่วไปในเวลา 1 ชั่วโมง

^{3/} ประกาศคณะกรรมการสิ่งแวดล้อมแห่งชาติ ฉบับที่ 33 (พ.ศ.2552) เรื่อง กำหนดมาตรฐานค่าก๊าซไนโตรเจนไดออกไซด์ในบรรยากาศโดยทั่วไป

หมายเหตุ - ไม่มีมาตรฐานกำหนดในประเทศไทย

* เดือนมิถุนายน-กันยายน บริเวณชุมชนซอยรามอินทรา 89,91 อยู่ระหว่างการขอใช้สถานที่

ตารางที่ 4.4.1-2 (ต่อ) เปรียบเทียบผลการตรวจวัดคุณภาพอากาศในบรรยากาศโดยทั่วไปที่ผ่านมา

จุดตรวจวัด	วัน/เดือน/ปี ที่ตรวจวัด	SO ₂ 24 Hr (ppm)	SO ₂ 1 Hr (ppm)	NO ₂ 24 Hr (ppm)	NO ₂ 1 Hr (ppm)
บริเวณชุมชนซอยรามอินทรา 89,91	7-8 กรกฎาคม 2565	0.0059	0.0070	0.0110	0.0124
	11-12 สิงหาคม 2565	0.0051	0.0070	0.0108	0.0126
	8-9 กันยายน 2565	0.0051	0.0069	0.0108	0.0129
	20-21 ตุลาคม 2565	0.0087	0.0114	0.0131	0.0149
	8-9 พฤศจิกายน 2565	0.0056	0.0069	0.0133	0.0154
	8-9 ธันวาคม 2565	0.0049	0.0064	0.0136	0.0152
	19-20 มกราคม 2566	0.0051	0.0066	0.0135	0.0158
	9-10 กุมภาพันธ์ 2566	0.0062	0.0080	0.0139	0.0161
	17-18 มีนาคม 2566	0.0048	0.0078	0.0134	0.0159
	10-11 เมษายน 2566	0.0055	0.0077	0.0135	0.0169
มาตรฐาน		ไม่เกิน 0.12 ^{1/}	ไม่เกิน 0.30 ^{2/}	-	ไม่เกิน 0.17 ^{3/}

มาตรฐาน : ^{1/} ประกาศคณะกรรมการสิ่งแวดล้อมแห่งชาติ ฉบับที่ 24 (พ.ศ. 2547) เรื่อง กำหนดมาตรฐานคุณภาพอากาศใน บรรยากาศโดยทั่วไป

^{2/} ประกาศคณะกรรมการสิ่งแวดล้อมแห่งชาติ ฉบับที่ 21 (พ.ศ.2544) เรื่อง กำหนดมาตรฐานค่าซัลเฟอร์ไดออกไซด์ในบรรยากาศโดยทั่วไปในเวลา 1 ชั่วโมง

^{3/} ประกาศคณะกรรมการสิ่งแวดล้อมแห่งชาติ ฉบับที่ 33 (พ.ศ.2552) เรื่อง กำหนดมาตรฐานค่าก๊าซไนโตรเจนไดออกไซด์ในบรรยากาศโดยทั่วไป

หมายเหตุ - ไม่มีมาตรฐานกำหนดในประเทศไทย

ตารางที่ 4.4.1-2 (ต่อ) เปรียบเทียบผลการตรวจวัดคุณภาพอากาศในบรรยากาศโดยทั่วไปที่ผ่านมา

จุดตรวจวัด	วัน/เดือน/ปี ที่ตรวจวัด	SO ₂ 24 Hr (ppm)	SO ₂ 1 Hr (ppm)	NO ₂ 24 Hr (ppm)	NO ₂ 1 Hr (ppm)
บริเวณชุมชนซอยรามอินทรา 89,91	16-17 พฤษภาคม 2566	0.0052	0.0073	0.0125	0.0142
	14-15 มิถุนายน 2566	0.0052	0.0068	0.0126	0.0144
	12-13 กรกฎาคม 2566	0.0049	0.0077	0.0114	0.0156
	8-9 สิงหาคม 2566	0.0054	0.0097	0.0122	0.0147
	19-20 กันยายน 2566	0.0046	0.0067	0.0117	0.0134
	4-5 ตุลาคม 2566	0.0047	0.0065	0.0121	0.0143
มาตรฐาน		ไม่เกิน 0.12 ^{1/}	ไม่เกิน 0.30 ^{2/}	-	ไม่เกิน 0.17 ^{3/}

มาตรฐาน : ^{1/} ประกาศคณะกรรมการสิ่งแวดล้อมแห่งชาติ ฉบับที่ 24 (พ.ศ. 2547) เรื่อง กำหนดมาตรฐานคุณภาพอากาศใน บรรยากาศโดยทั่วไป

^{2/} ประกาศคณะกรรมการสิ่งแวดล้อมแห่งชาติ ฉบับที่ 21 (พ.ศ.2544) เรื่อง กำหนดมาตรฐานค่าซัลเฟอร์ไดออกไซด์ในบรรยากาศโดยทั่วไปในเวลา 1 ชั่วโมง

^{3/} ประกาศคณะกรรมการสิ่งแวดล้อมแห่งชาติ ฉบับที่ 33 (พ.ศ.2552) เรื่อง กำหนดมาตรฐานค่าก๊าซไนโตรเจนไดออกไซด์ในบรรยากาศโดยทั่วไป

หมายเหตุ - ไม่มีมาตรฐานกำหนดในประเทศไทย

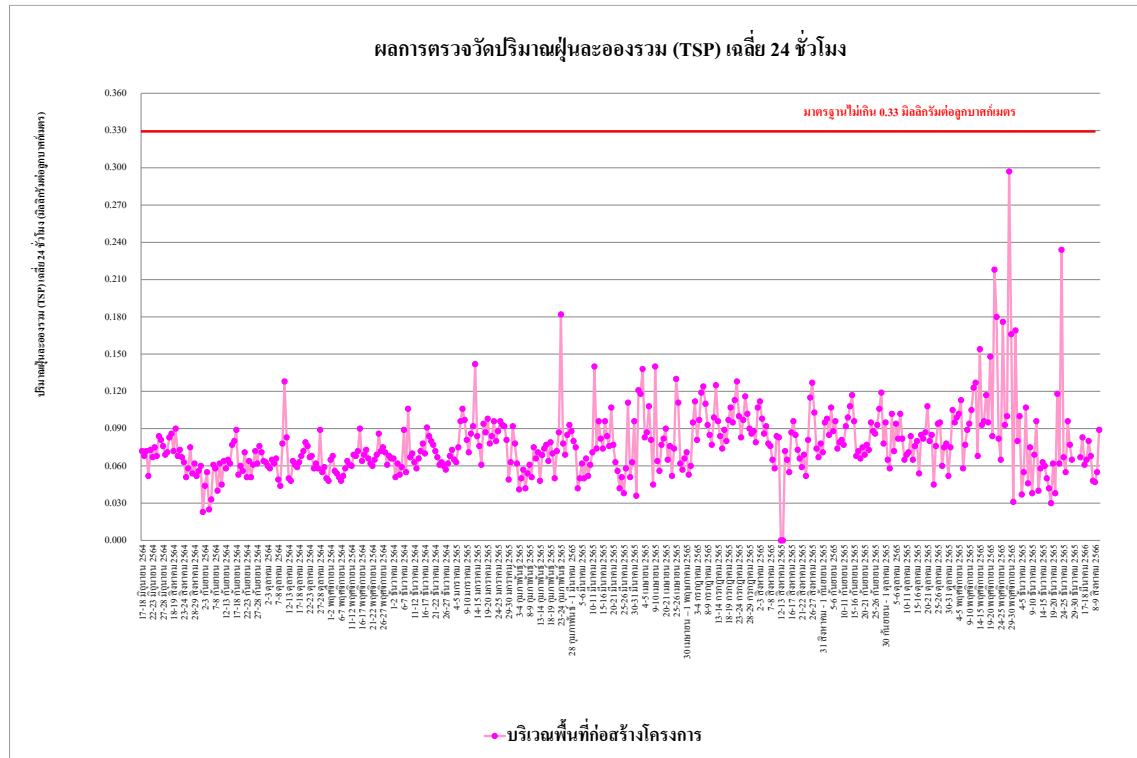

รูปที่ 4.4-13 เปรียบเทียบผลการตรวจวัดปริมาณฝุ่นละอองรวม (TSP) เฉลี่ย 24 ชั่วโมง บริเวณพื้นที่ก่อสร้างโครงการ ระหว่างเดือนมิถุนายน 2564 - ตุลาคม 2566

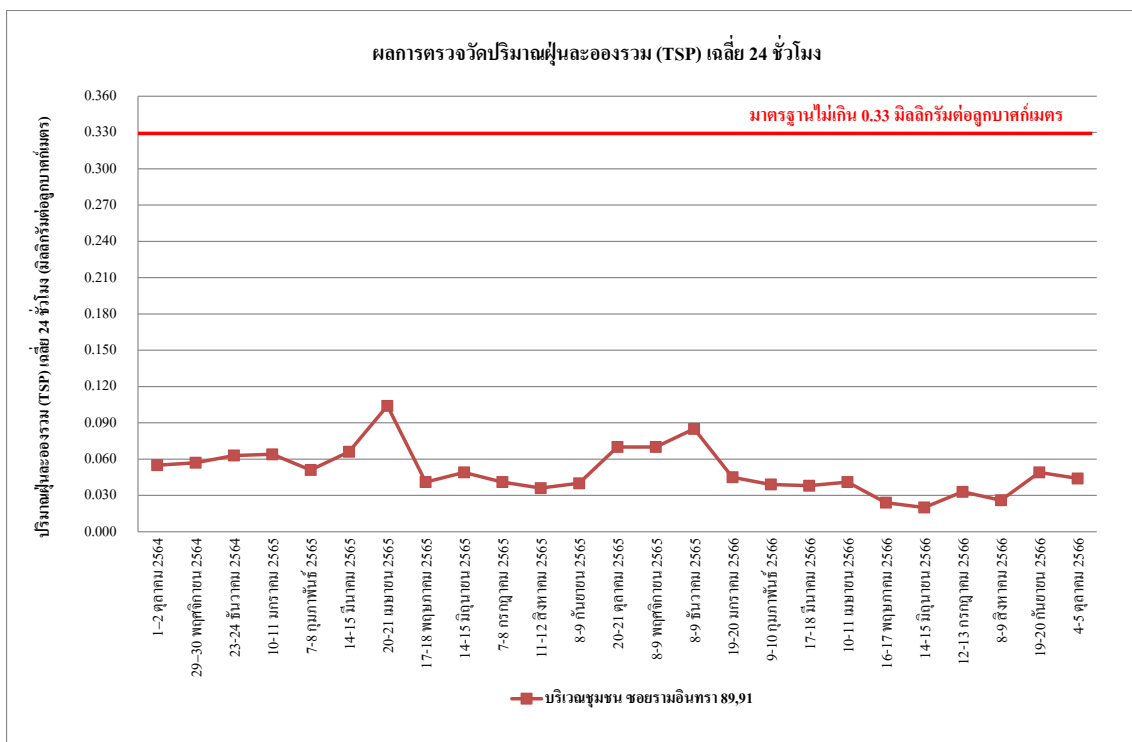

รูปที่ 4.4-14 เปรียบเทียบผลการตรวจวัดปริมาณฝุ่นละอองรวม (TSP) เฉลี่ย 24 ชั่วโมง บริเวณชุมชนชอยรามอินทรา 89,91 ระหว่างเดือนมิถุนายน 2564 - ตุลาคม 2566

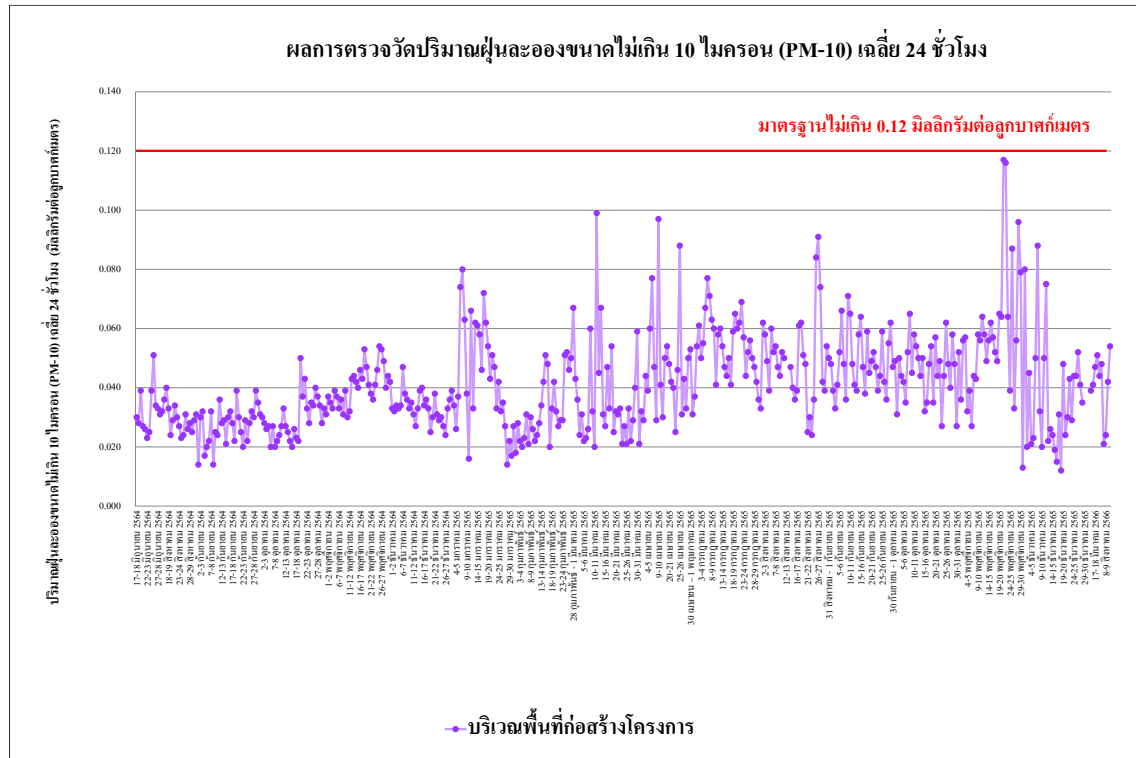

รูปที่ 4.4-15 เปรียบเทียบผลการตรวจวัดปริมาณฝุ่นละอองขนาดไม่เกิน 10 ไมครอน (PM-10) บริเวณพื้นที่ก่อสร้างโครงการ ระหว่างเดือนมิถุนายน 2564 - ตุลาคม 2566

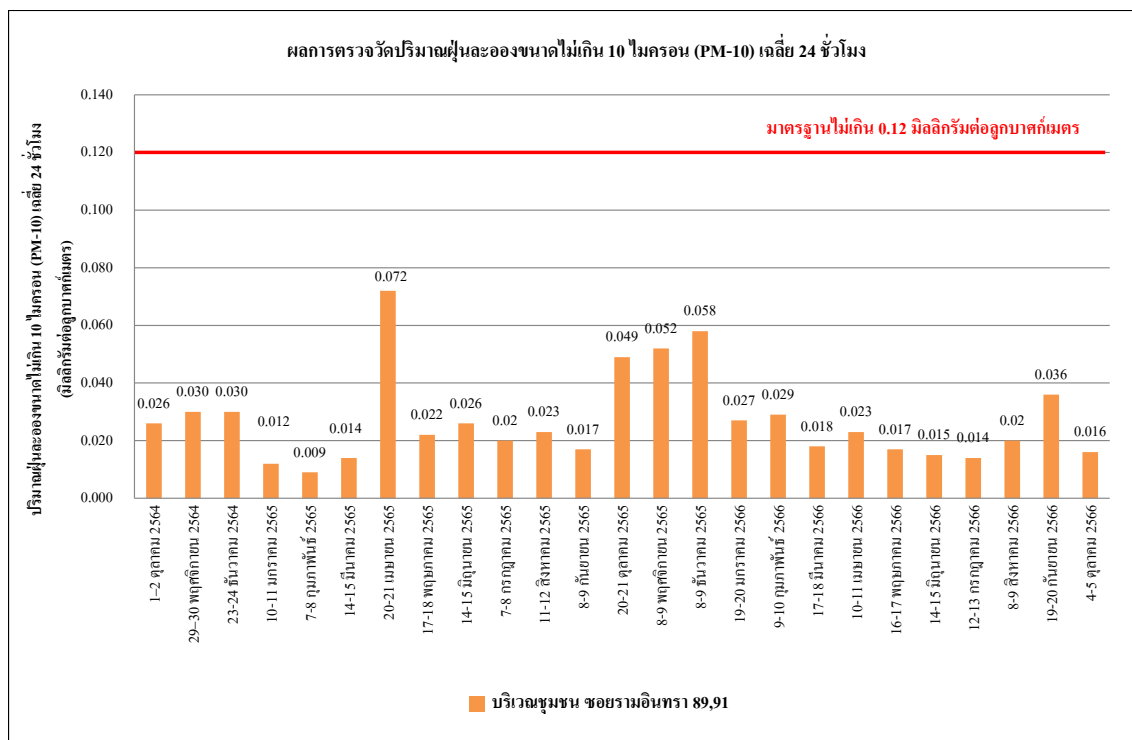

รูปที่ 4.4-16 เปรียบเทียบผลการตรวจวัดปริมาณฝุ่นละอองขนาดไม่เกิน 10 ไมครอน (PM-10) บริเวณชุมชนซอยรามอินทรา 89,91 ระหว่างเดือนมิถุนายน 2564 - ตุลาคม 2566

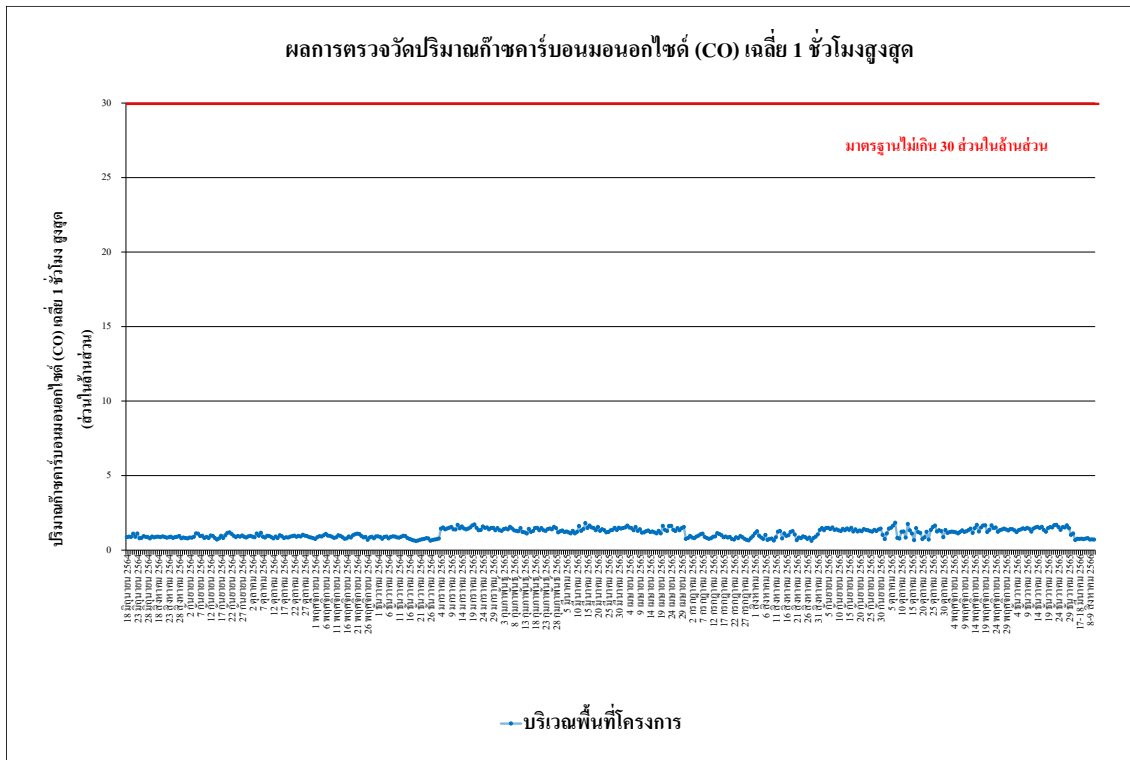

รูปที่ 4.4-17 เปรียบเทียบผลการตรวจวัดปริมาณก๊าซคาร์บอนมอนอกไซด์ (CO) เฉลี่ย 1 ชั่วโมงสูงสุด บริเวณพื้นที่ก่อสร้างโครงการ ระหว่างเดือนมิถุนายน 2564 - ตุลาคม 2566

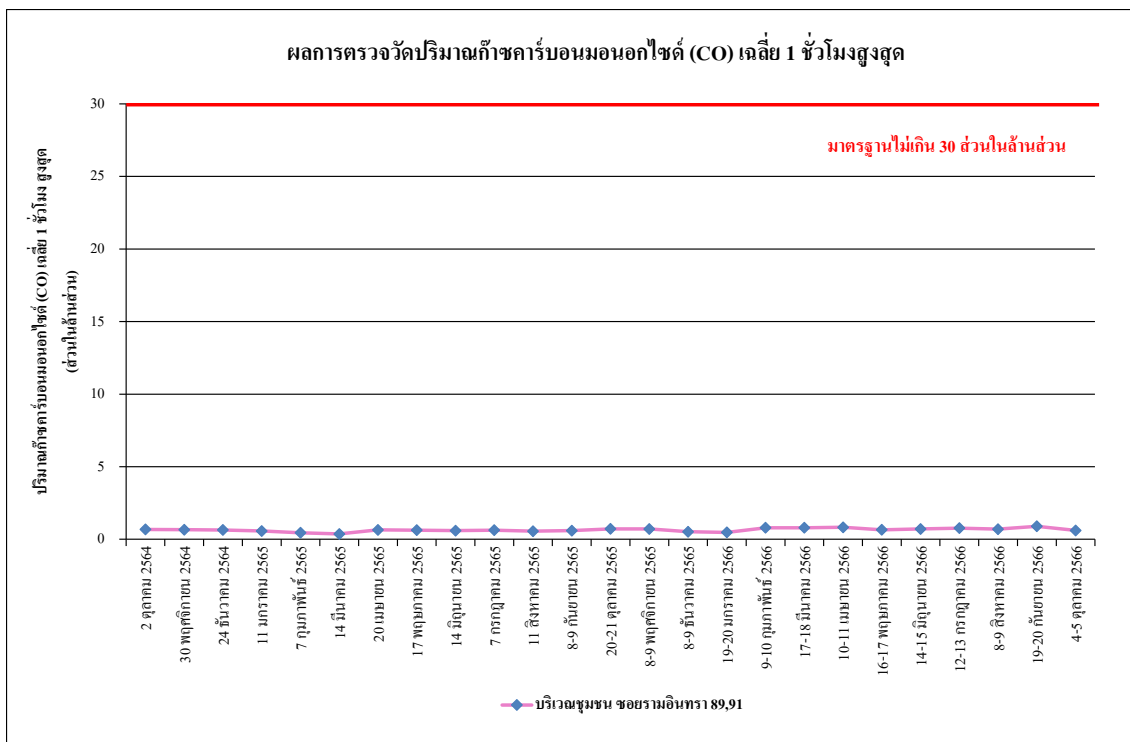

รูปที่ 4.4-18 เปรียบเทียบผลการตรวจวัดปริมาณก๊าซคาร์บอนมอนอกไซด์ (CO) เฉลี่ย 1 ชั่วโมงสูงสุด บริเวณชุมชนชอยรามอินทรา 89,91 ระหว่างเดือนมิถุนายน 2564 - ตุลาคม 2566

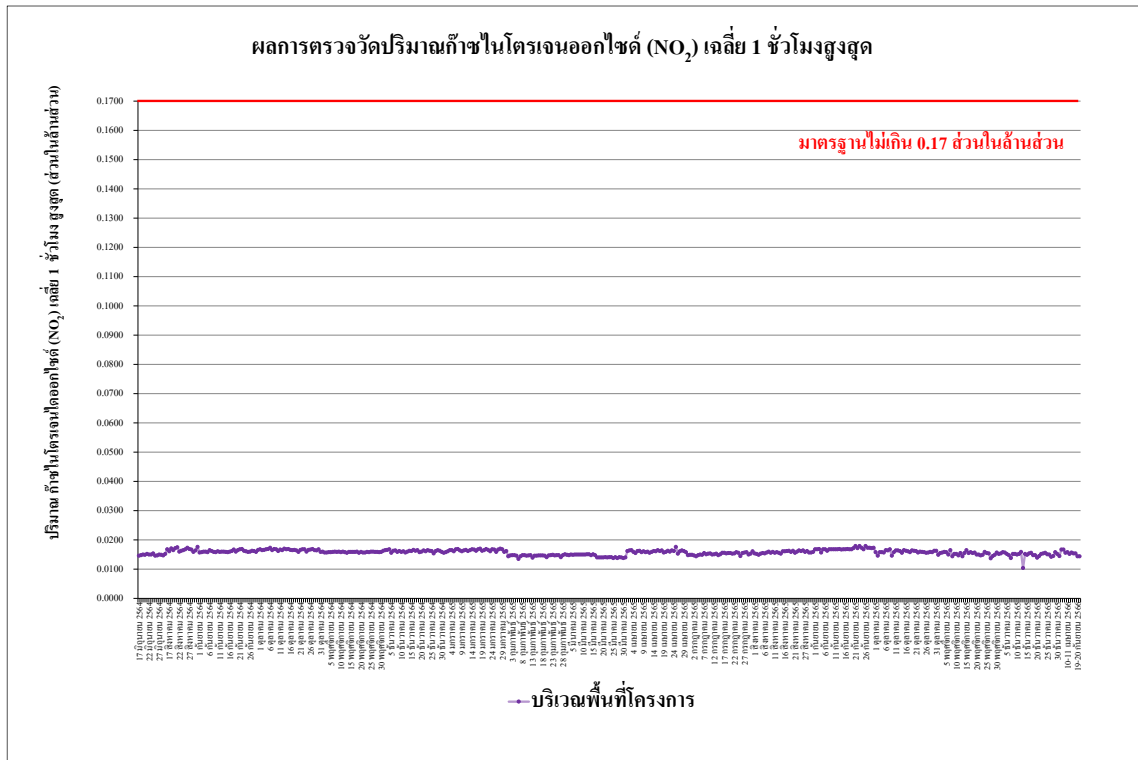

รูปที่ 4.4-19 เปรียบเทียบผลการตรวจวัดปริมาณก๊าซไนโตรเจนออกไซด์ (NO₂) เฉลี่ย 1 ชั่วโมงสูงสุด บริเวณพื้นที่ก่อสร้างโครงการ ระหว่างเดือนมิถุนายน 2564 - ตุลาคม 2566



รูปที่ 4.4-20 เปรียบเทียบผลการตรวจวัดปริมาณก๊าซไนโตรเจนออกไซด์ (NO₂) เฉลี่ย 1 ชั่วโมงสูงสุด บริเวณชุมชนซอยรามอินทรา 89,91 ระหว่างเดือนมิถุนายน 2564 - ตุลาคม 2566

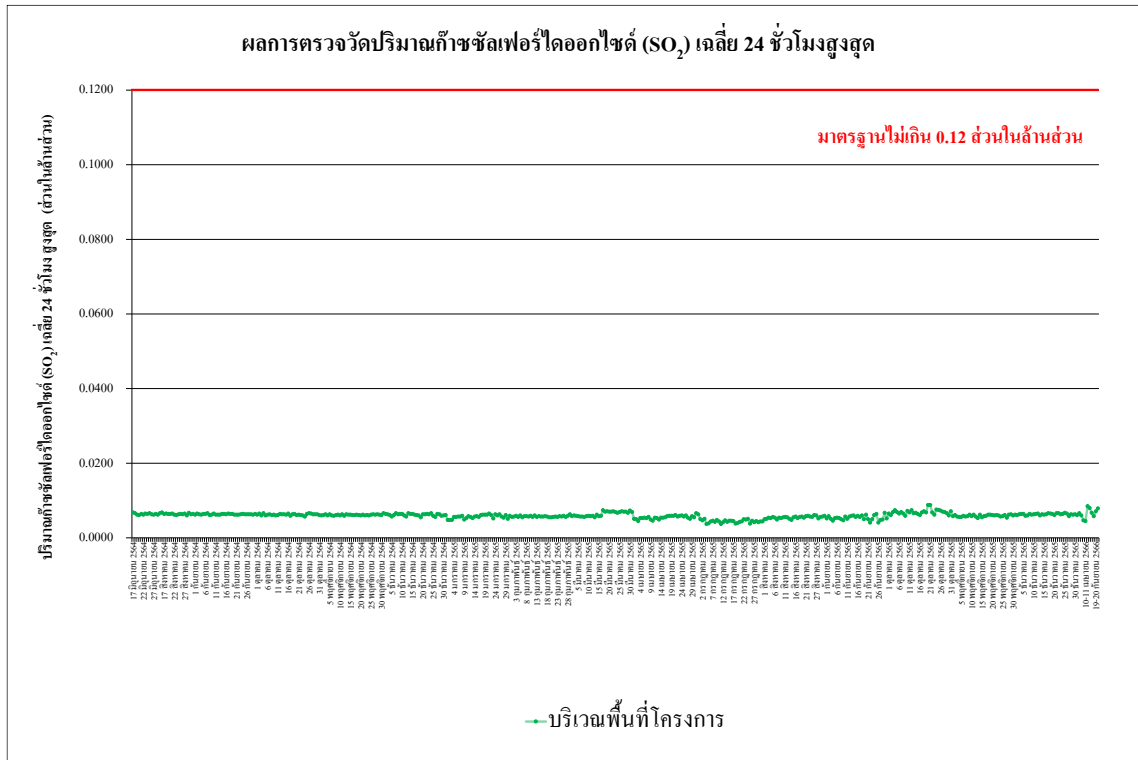

รูปที่ 4.4-21 เปรียบเทียบผลการตรวจวัดปริมาณก๊าซซัลเฟอร์ไดออกไซด์ (SO₂) เฉลี่ย 24 ชั่วโมง บริเวณพื้นที่ก่อสร้างโครงการ ระหว่างเดือนมิถุนายน 2564 - ตุลาคม 2566

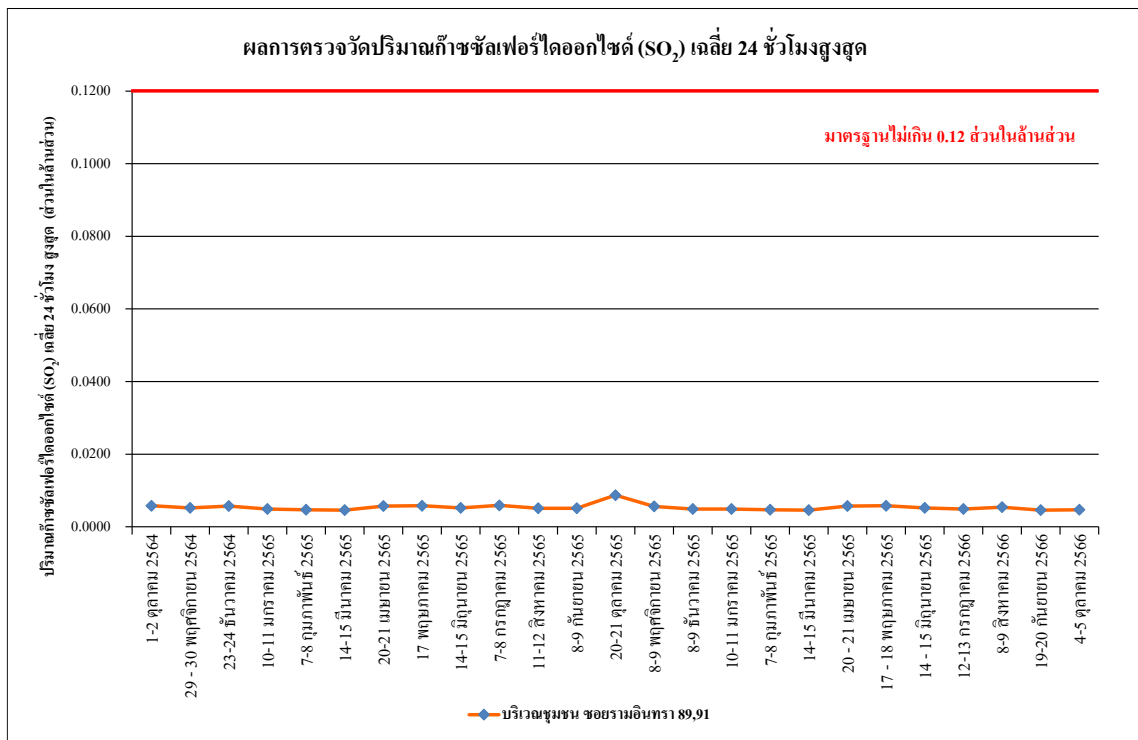

รูปที่ 4.4-22 เปรียบเทียบผลการตรวจวัดปริมาณก๊าซซัลเฟอร์ไดออกไซด์ (SO₂) เฉลี่ย 24 ชั่วโมง บริเวณชุมชนชอยรามอินทรา 89,91 ระหว่างเดือนมิถุนายน 2564 - ตุลาคม 2566

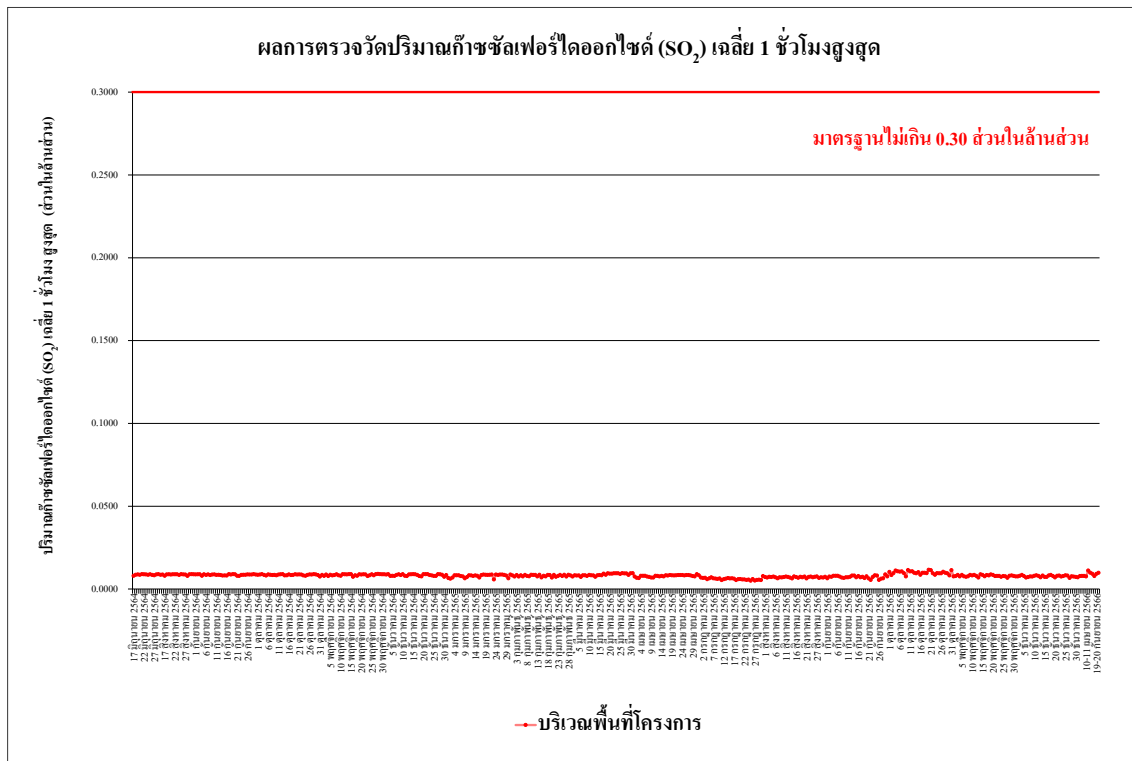

รูปที่ 4.4-23 เปรียบเทียบผลการตรวจวัดปริมาณก๊าซซัลเฟอร์ไดออกไซด์ (SO₂) เฉลี่ย 1 ชั่วโมงสูงสุด บริเวณพื้นที่ก่อสร้างโครงการ ระหว่างเดือนมิถุนายน 2564 - ตุลาคม 2566

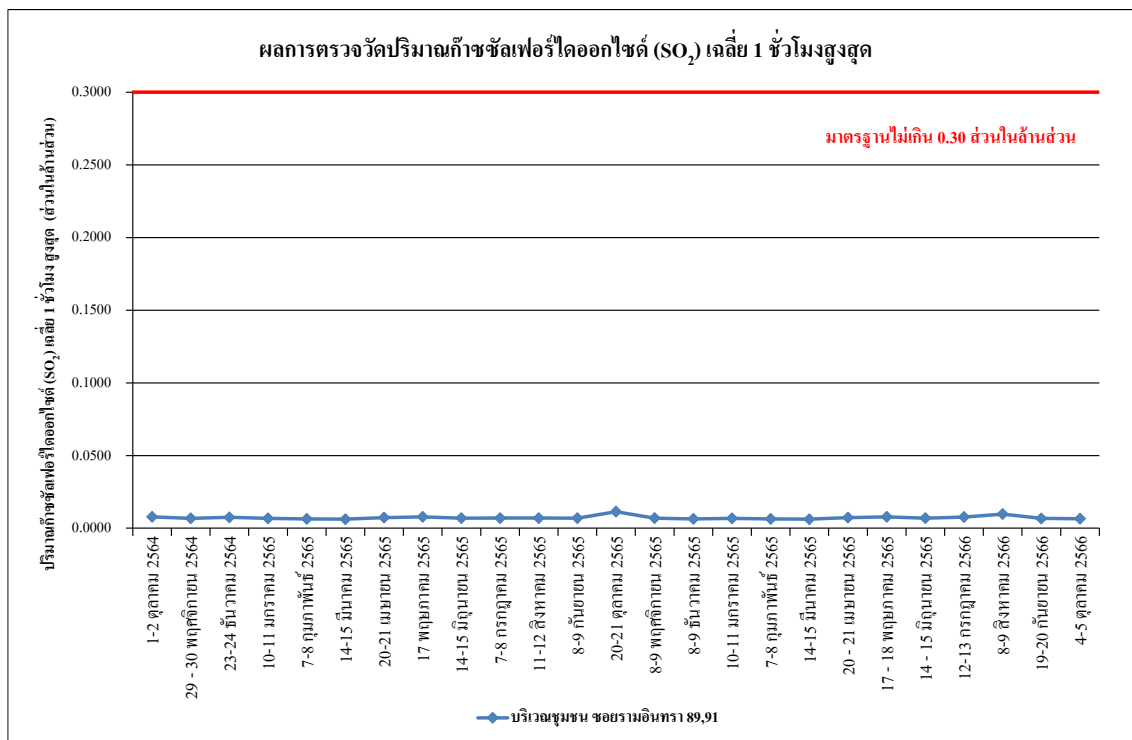

รูปที่ 4.4-24 เปรียบเทียบผลการตรวจวัดปริมาณก๊าซซัลเฟอร์ไดออกไซด์ (SO₂) เฉลี่ย 1 ชั่วโมงสูงสุด บริเวณชุมชนซอยรามอินทรา 89,91 ระหว่างเดือนมิถุนายน 2564 - ตุลาคม 2566

4.4.2 ตรวจวัดระดับเสียงโดยทั่วไป

4.4.2.1 ผลตรวจวัดระดับเสียงโดยทั่วไประหว่างเดือนกรกฎาคม-ตุลาคม 2566

ผลการตรวจวัดระดับเสียงเฉลี่ย 24 ชั่วโมง ($L_{eq24\text{ hr.}}$) ระดับเสียงสูงสุด (L_{max}) ระดับเสียงเปอร์เซ็นต์ไทล์ที่ 90 (L_{90}) และระดับเสียงรบกวน ระหว่างเดือนกรกฎาคม-ตุลาคม 2566 จำนวน 2 สถานี ได้แก่ บริเวณภายในพื้นที่ก่อสร้างโครงการ ดำเนินการตรวจวัดทุกวันในช่วงงานฐานราก หลังจากนั้นดำเนินการตรวจวัดเดือนละ 1 ครั้ง ตลอดระยะเวลาก่อสร้าง จำนวน 2 สถานี ได้แก่ บริเวณพื้นที่โครงการ และบริเวณชุมชนซอยรามอินทรา 89,91 พบว่าทั้งหมดมีค่าเป็นไปตามเกณฑ์มาตรฐานที่กำหนดตามประกาศคณะกรรมการสิ่งแวดล้อมแห่งชาติ ฉบับที่ 15 (พ.ศ.2540) เรื่องกำหนดมาตรฐานระดับเสียงโดยทั่วไปที่กำหนดระดับเสียงเฉลี่ย 24 ชั่วโมงไว้ไม่เกิน 70 เดซิเบลเอ และระดับเสียงสูงสุดไว้ไม่เกิน 115 เดซิเบลเอ และประกาศคณะกรรมการสิ่งแวดล้อมแห่งชาติ ฉบับที่ 29 (พ.ศ. 2550) เรื่อง ค่าระดับเสียงรบกวนไว้ไม่เกิน 10 เดซิเบลเอ ยกเว้นการตรวจวัดเดือนเมษายน 2565 ซึ่งเอกสารชี้แจงผลการตรวจวัดที่ไม่เป็นไปตามเกณฑ์มาตรฐานที่กำหนดดังภาคผนวกที่ 13 แสดงดังตารางที่ 4.4-2 รูปที่ 4.4-25 ถึงรูปที่ 4.4-30 และการตรวจวัดระดับเสียงแสดงดังภาพที่ 4.4-2

ตารางที่ 4.4-2-1 ผลการตรวจวัดระดับเสียงโดยทั่วไป ระหว่างเดือนกรกฎาคม-ตุลาคม 2566

บริเวณพื้นที่ก่อสร้างโครงการ				
วันที่ตรวจวัด	ผลการตรวจวัด (dB(A))			
	ระดับเสียงเฉลี่ย 24 ชั่วโมง ($L_{eq\ 24\text{ hr.}}$)	ระดับเสียงสูงสุด (L_{max})	ระดับเสียงเปอร์เซ็นต์ไทล์ที่ 90 (L_{90})	ระดับเสียงรบกวน
12-13 กรกฎาคม 2566	61.4	95.2	38.8	8.5
8-9 สิงหาคม 2566	63.2	103.6	48.5	6.1
19-20 กันยายน 2566	54.8	91.2	37.7	7.4
4-5 ตุลาคม 2566	63.3	113.4	46.4	9.9
มาตรฐาน	ไม่เกิน 70 ^{1/}	ไม่เกิน 115	-	ไม่เกิน 10 ²

มาตรฐาน ^{1/}ประกาศคณะกรรมการสิ่งแวดล้อมแห่งชาติ ฉบับที่ 15 (พ.ศ.2540) เรื่อง กำหนดมาตรฐานระดับเสียงโดยทั่วไป

^{2/}ประกาศคณะกรรมการสิ่งแวดล้อมแห่งชาติ ฉบับที่ 29 (พ.ศ. 2550) เรื่อง ค่าระดับเสียงรบกวน

ประกาศคณะกรรมการควบคุมมลพิษ เรื่องวิธีการตรวจวัดระดับเสียงพื้นฐาน ระดับเสียงขณะไม่มีการรบกวน การตรวจวัดและคำนวณระดับเสียงขณะมีการรบกวน การคำนวณค่าระดับการรบกวนและแบบบันทึกการตรวจวัดเสียงรบกวน พ.ศ. 2565

หมายเหตุ -ไม่มีมาตรฐานกำหนดในประเทศไทย

ตารางที่ 4.4-2-1 (ต่อ) ผลการตรวจวัดระดับเสียงโดยทั่วไป ระหว่างเดือนกรกฎาคม-ตุลาคม 2566

บริเวณชุมชน ขอยรามอินทรา 89,91				
วันที่ตรวจวัด	ผลการตรวจวัด (dB(A))			
	ระดับเสียงเฉลี่ย 24 ชั่วโมง ($L_{eq\ 24\ hr.}$)	ระดับเสียงสูงสุด (L_{max})	ระดับเสียงเปอร์เซ็นต์ไทล์ที่ 90 (L_{90})	ระดับเสียงรบกวน
12-13 กรกฎาคม 2566	55.3	83.1	39.7	8.7
8-9 สิงหาคม 2566	58.6	95.7	40.6	7.8
19-20 กันยายน 2566	52.0	79.1	45.8	*
4-5 ตุลาคม 2566	54.0	88.2	48.4	6.0
มาตรฐาน	ไม่เกิน 70 ^{1/}	ไม่เกิน 115	-	ไม่เกิน 10 ²

มาตรฐาน ^{1/}ประกาศคณะกรรมการสิ่งแวดล้อมแห่งชาติ ฉบับที่ 15 (พ.ศ.2540) เรื่อง กำหนดมาตรฐานระดับเสียงโดยทั่วไป

^{2/}ประกาศคณะกรรมการสิ่งแวดล้อมแห่งชาติ ฉบับที่ 29 (พ.ศ. 2550) เรื่อง ค่าระดับเสียงรบกวน

ประกาศคณะกรรมการควบคุมมลพิษ เรื่องวิธีการตรวจวัดระดับเสียงพื้นฐาน ระดับเสียงขณะไม่มีการรบกวน การตรวจวัดและคำนวณระดับเสียงขณะมีการรบกวน การคำนวณค่าระดับการรบกวนและแบบบันทึกการตรวจวัดเสียงรบกวน พ.ศ. 2565

หมายเหตุ * ไม่มีค่าระดับเสียงรบกวน

-ไม่มีมาตรฐานกำหนดในประเทศไทย

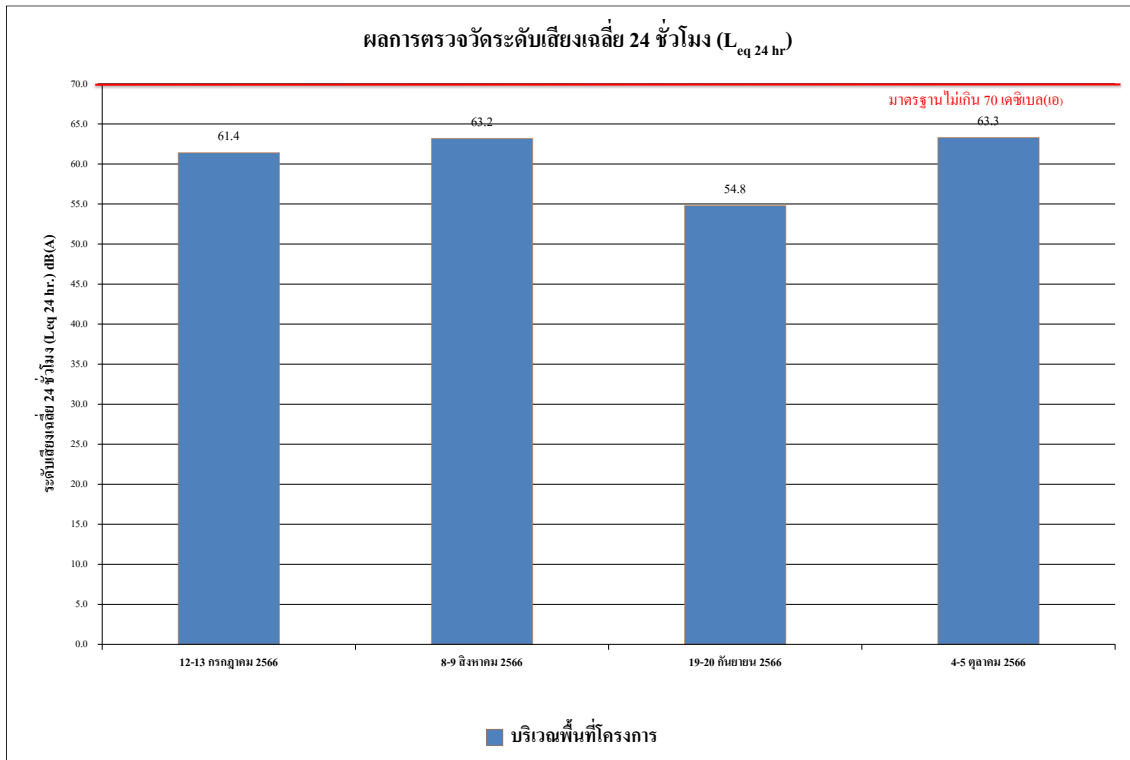

รูปที่ 4.4-25 ผลการตรวจวัดระดับเสียงเฉลี่ย 24 ชั่วโมง ($L_{eq 24 hr}$)
บริเวณพื้นที่ก่อสร้างโครงการ ระหว่างเดือนกรกฎาคม-ตุลาคม 2566

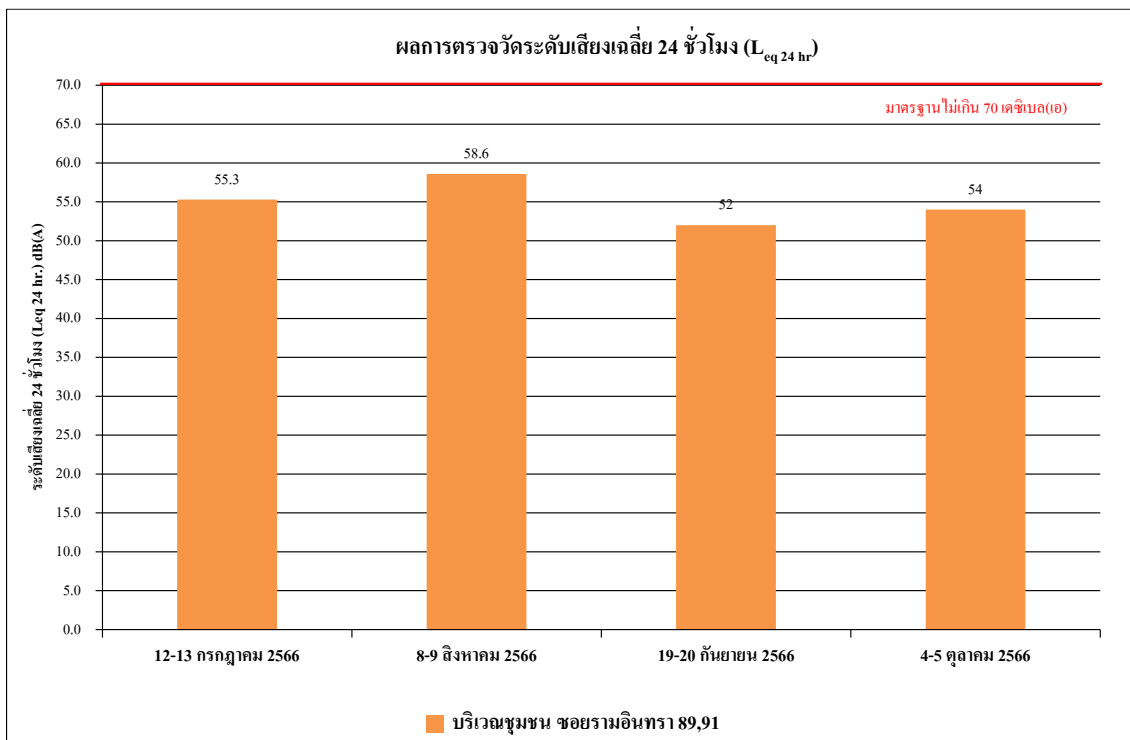

รูปที่ 4.4-26 ผลการตรวจวัดระดับเสียงเฉลี่ย 24 ชั่วโมง ($L_{eq 24 hr}$)
บริเวณชุมชนชอยรามอินทรา 89,91 ระหว่างเดือนกรกฎาคม-ตุลาคม 2566

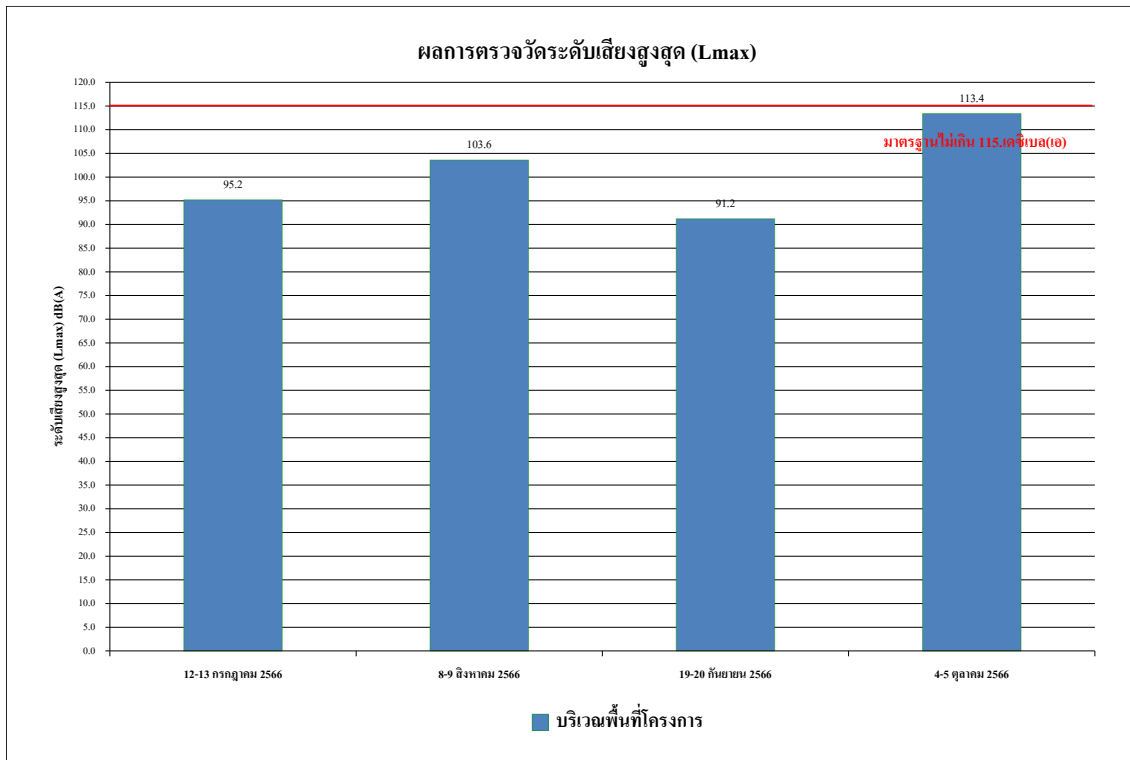

รูปที่ 4.4-27 ผลการตรวจวัดระดับเสียงสูงสุด (L_{max})
บริเวณพื้นที่ก่อสร้างโครงการ ระหว่างเดือนกรกฎาคม-ตุลาคม 2566

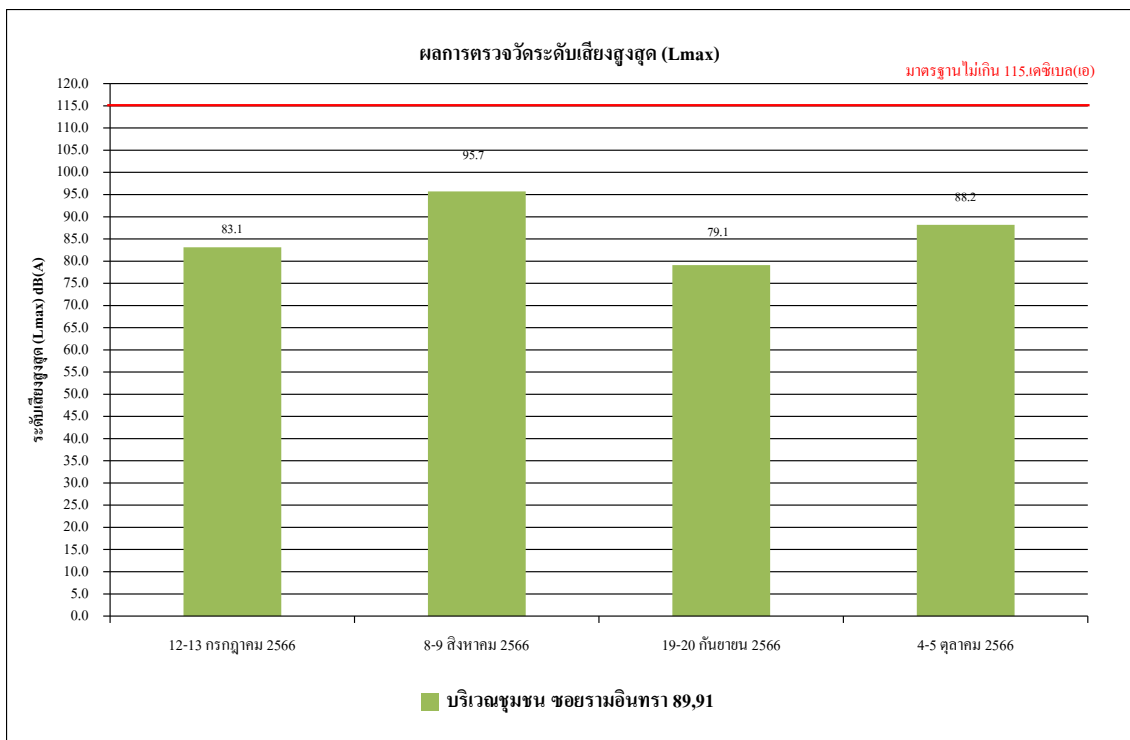

รูปที่ 4.4-28 ผลการตรวจวัดระดับเสียงสูงสุด (L_{max})
บริเวณชุมชนขอยรามอินทรา 89,91 ระหว่างเดือนกรกฎาคม-ตุลาคม 2566

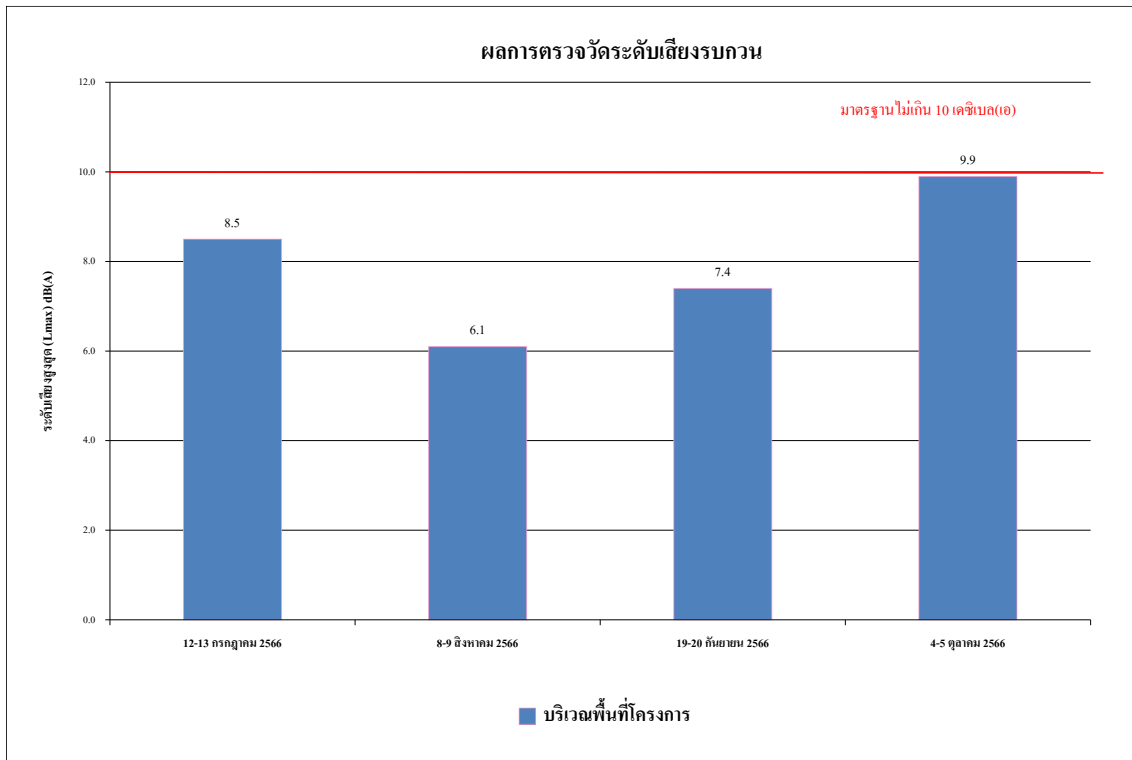

รูปที่ 4.4-29 ผลการตรวจวัดระดับเสียงรบกวน
บริเวณพื้นที่ก่อสร้างโครงการ ระหว่างเดือนกรกฎาคม-ตุลาคม 2566

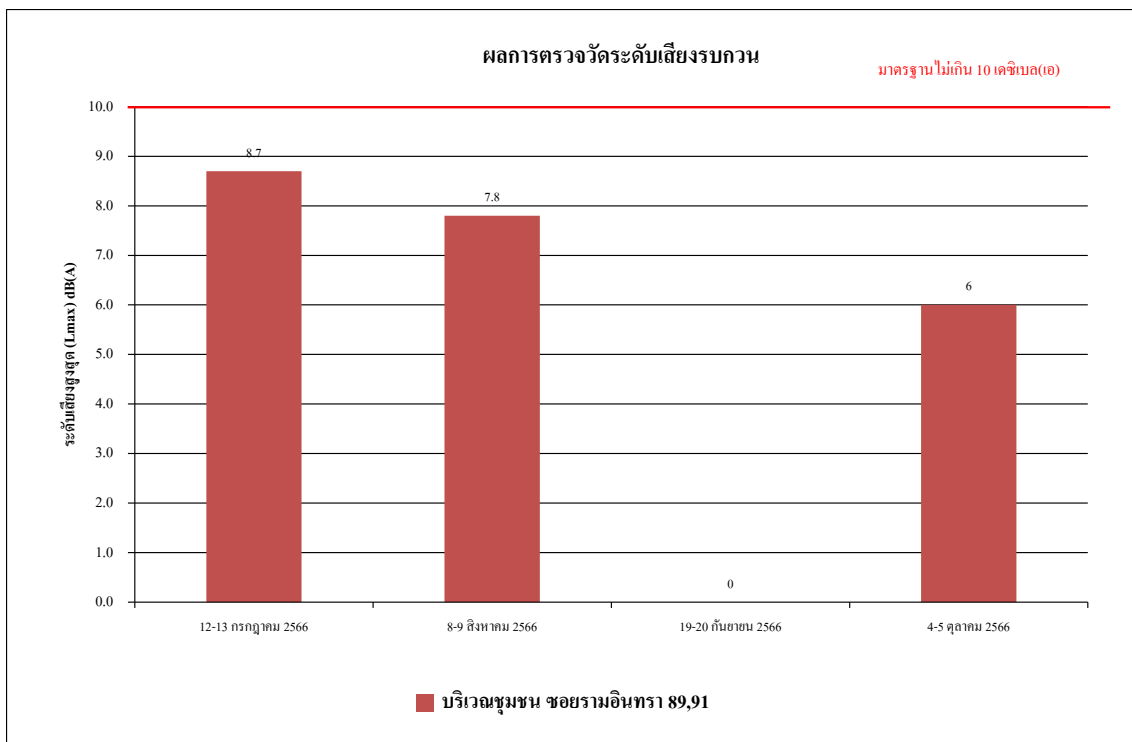

รูปที่ 4.4-30 ผลการตรวจวัดระดับเสียงรบกวน
บริเวณชุมชนขอยรามอินทรา 89,91 ระหว่างเดือนกรกฎาคม-ตุลาคม 2566

4.4.2.2 เปรียบเทียบผลการตรวจวัดระดับเสียงโดยทั่วไปที่ผ่านมา

จากผลการติดตามตรวจสอบระดับเสียงโดยทั่วไป ตั้งแต่เดือนมิถุนายน 2564 ถึง ตุลาคม 2566 พบว่า ระดับเสียงเกือบทั้งหมดมีค่าอยู่ในเกณฑ์มาตรฐานที่กำหนด ยกเว้นการตรวจวัดเดือน เมษายน 2565 แสดงรายละเอียดดังตารางที่ 4.4-4 รูปที่ 4.4-31 ถึงรูปที่ 4.4-36

ตารางที่ 4.4-2-2 เปรียบเทียบผลการตรวจวัดระดับเสียงโดยทั่วไปที่ผ่านมา

บริเวณพื้นที่ก่อสร้างโครงการ				
วันที่ตรวจวัด	ผลการตรวจวัด (dB(A))			
	ระดับเสียงเฉลี่ย 24 ชั่วโมง ($L_{eq\ 24\ hr.}$)	ระดับเสียงสูงสุด (L_{max})	ระดับเสียงเปอร์เซ็นต์ไทล์ที่ 90 (L_{90})	ระดับเสียงรบกวน
17 มิถุนายน 2564	60.4	88.5	53.0	3.8
18 มิถุนายน 2564	61.1	87.8	53.5	*
19 มิถุนายน 2564	62.0	95.0	54.7	3.7
20 มิถุนายน 2564	59.3	95.3	51.8	2.0
21 มิถุนายน 2564	64.9	87.6	47.7	9.7
22 มิถุนายน 2564	66.6	95.9	40.2	9.4
23 มิถุนายน 2564	66.7	101.7	53.0	8.9
24 มิถุนายน 2564	64.1	98.1	48.7	8.5
25 มิถุนายน 2564	64.5	96.5	42.7	8.4
26 มิถุนายน 2564	63.9	98.6	41.4	9.2
27 มิถุนายน 2564	59.0	94.6	50.7	1.3
28 มิถุนายน 2564	60.5	86.9	47.0	*
29 มิถุนายน 2564	60.7	88.7	42.8	1.1
30 มิถุนายน 2564	60.1	89.6	51.9	1.4
16 สิงหาคม 2564	67.7	99.5	42.5	5.0
17 สิงหาคม 2564	67.7	100.8	43.9	2.7
18 สิงหาคม 2564	67.8	100.1	44.5	5.0
มาตรฐาน	ไม่เกิน 70 ^{1/}	ไม่เกิน 115	-	ไม่เกิน 10 ²

มาตรฐาน ^{1/}ประกาศคณะกรรมการสิ่งแวดล้อมแห่งชาติ ฉบับที่ 15 (พ.ศ.2540) เรื่อง กำหนดมาตรฐานระดับเสียงโดยทั่วไป

^{2/}ประกาศคณะกรรมการสิ่งแวดล้อมแห่งชาติ ฉบับที่ 29 (พ.ศ. 2550) เรื่อง ค่าระดับเสียงรบกวน

หมายเหตุ * ไม่มีค่าระดับเสียงรบกวน

-ไม่มีมาตรฐานกำหนดในประเทศไทย

ตารางที่ 4.4.2-2 (ต่อ) เปรียบเทียบผลการตรวจวัดระดับเสียงโดยทั่วไปที่ผ่านมา

บริเวณพื้นที่ก่อสร้างโครงการ				
วันที่ตรวจวัด	ผลการตรวจวัด (dB(A))			
	ระดับเสียงเฉลี่ย 24 ชั่วโมง ($L_{eq\ 24\ hr.}$)	ระดับเสียงสูงสุด (L_{max})	ระดับเสียงเปอร์เซ็นต์ไทล์ที่ 90 (L_{90})	ระดับเสียงรบกวน
19 สิงหาคม 2564	67.6	98.9	44.5	5.5
20 สิงหาคม 2564	67.1	102.1	43.8	5.4
21 สิงหาคม 2564	67.6	100.7	44.4	*
22 สิงหาคม 2564	64.9	95.8	44.4	*
23 สิงหาคม 2564	67.4	98.8	43.1	6.6
24 สิงหาคม 2564	67.3	97.2	43.1	7.6
25 สิงหาคม 2564	66.6	97.6	42.4	3.9
26 สิงหาคม 2564	67.2	96.7	46.3	5.9
27 สิงหาคม 2564	67.7	102.0	46.2	9.8
28 สิงหาคม 2564	67.5	104.5	47.0	8.0
29 สิงหาคม 2564	56.0	90.6	45.3	*
30 สิงหาคม 2564	66.7	96.3	43.1	7.3
31 สิงหาคม 2564	66.3	96.8	41.0	2.1
1 กันยายน 2564	65.9	93.2	46.1	6.9
2 กันยายน 2564	66.7	98.7	45.7	8.3
3 กันยายน 2564	62.1	97.0	43.5	5.6
4 กันยายน 2564	64.6	97.6	40.8	8.4
5 กันยายน 2564	51.1	79.2	44.3	*
6 กันยายน 2564	60.0	93.0	43.5	1.8
7 กันยายน 2564	66.8	112.2	41.6	9.8
8 กันยายน 2564	65.5	102.0	46.5	8.6
9 กันยายน 2564	63.5	96.2	45.5	4.5
มาตรฐาน	ไม่เกิน 70 ^{1/}	ไม่เกิน 115	-	ไม่เกิน 10 ²

มาตรฐาน ^{1/}ประกาศคณะกรรมการสิ่งแวดล้อมแห่งชาติ ฉบับที่ 15 (พ.ศ.2540) เรื่อง กำหนดมาตรฐานระดับเสียงโดยทั่วไป

^{2/}ประกาศคณะกรรมการสิ่งแวดล้อมแห่งชาติ ฉบับที่ 29 (พ.ศ. 2550) เรื่อง ค่าระดับเสียงรบกวน

หมายเหตุ * ไม่มีค่าระดับเสียงรบกวน

-ไม่มีมาตรฐานกำหนดในประเทศไทย

** ระหว่างวันที่ 1 กรกฎาคม – 15 สิงหาคม 2564 ไม่มีกิจกรรมการก่อสร้าง เนื่องจากโครงการปฏิบัติตาม พ.ร.ก. ฉุกเฉิน ออกตามความในมาตรา 9 แห่งพระราชกำหนดการบริหารราชการในสถานการณ์ฉุกเฉิน พ.ศ. 2548 (ฉบับที่ 25)

ตารางที่ 4.4.2-2 (ต่อ) เปรียบเทียบผลการตรวจวัดระดับเสียงโดยทั่วไปที่ผ่านมา

บริเวณพื้นที่ก่อสร้างโครงการ				
วันที่ตรวจวัด	ผลการตรวจวัด (dB(A))			
	ระดับเสียงเฉลี่ย 24 ชั่วโมง ($L_{eq\ 24\ hr.}$)	ระดับเสียงสูงสุด (L_{max})	ระดับเสียงเปอร์เซ็นต์ไทล์ ที่ 90 (L_{90})	ระดับเสียง รบกวน
10 กันยายน 2564	64.0	99.8	45.6	8.5
11 กันยายน 2564	56.7	96.8	43.5	*
12 กันยายน 2564	60.0	89.6	47.5	*
13 กันยายน 2564	61.5	95.8	42.8	4.7
14 กันยายน 2564	63.0	98.6	43.9	9.4
15 กันยายน 2564	63.1	95.0	42.0	1.4
16 กันยายน 2564	63.5	98.2	44.8	9.2
17 กันยายน 2564	65.0	98.2	43.5	7.4
18 กันยายน 2564	64.7	96.0	42.9	9.1
19 กันยายน 2564	58.4	88.8	42.0	*
20 กันยายน 2564	67.0	102.3	41.5	6.6
21 กันยายน 2564	67.6	109.0	45.4	9.9
22 กันยายน 2564	65.9	98.6	46.3	9.0
23 กันยายน 2564	63.0	95.6	45.4	3.5
24 กันยายน 2564	62.5	106.2	43.0	3.7
25 กันยายน 2564	66.0	96.3	47.2	4.1
26 กันยายน 2564	60.2	94.6	42.0	*
27 กันยายน 2564	62.7	97.4	43.1	4.1
28 กันยายน 2564	62.8	93.8	41.2	*
29 กันยายน 2564	63.3	97.0	44.0	3.9
30 กันยายน 2564	64.9	95.1	43.0	2.1
1 ตุลาคม 2564	61.7	94.2	45.0	*
มาตรฐาน	ไม่เกิน 70 ^{1/}	ไม่เกิน 115	-	ไม่เกิน 10 ²

มาตรฐาน ^{1/}ประกาศคณะกรรมการสิ่งแวดล้อมแห่งชาติ ฉบับที่ 15 (พ.ศ.2540) เรื่อง กำหนดมาตรฐานระดับเสียงโดยทั่วไป

^{2/}ประกาศคณะกรรมการสิ่งแวดล้อมแห่งชาติ ฉบับที่ 29 (พ.ศ. 2550) เรื่อง ค่าระดับเสียงรบกวน

หมายเหตุ * ไม่มีค่าระดับเสียงรบกวน

-ไม่มีมาตรฐานกำหนดในประเทศไทย

ตารางที่ 4.4.2-2 (ต่อ) เปรียบเทียบผลการตรวจวัดระดับเสียงโดยทั่วไปที่ผ่านมา

บริเวณพื้นที่ก่อสร้างโครงการ				
วันที่ตรวจวัด	ผลการตรวจวัด (dB(A))			
	ระดับเสียงเฉลี่ย 24 ชั่วโมง ($L_{eq\ 24\ hr.}$)	ระดับเสียงสูงสุด (L_{max})	ระดับเสียงเปอร์เซ็นต์ไทล์ที่ 90 (L_{90})	ระดับเสียงรบกวน
2 ตุลาคม 2564	64.8	104.9	46.5	9.4
3 ตุลาคม 2564	58.3	98.1	44.5	*
4 ตุลาคม 2564	65.9	96.4	44.8	8.2
5 ตุลาคม 2564	65.0	96.4	42.9	8.8
6 ตุลาคม 2564	62.2	96.0	45.7	7.9
7 ตุลาคม 2564	67.3	100.0	45.4	10.0
8 ตุลาคม 2564	67.1	101.2	44.6	9.4
9 ตุลาคม 2564	62.6	98.6	45.9	8.0
10 ตุลาคม 2564	52.5	95.7	45.3	*
11 ตุลาคม 2564	66.9	99.7	43.5	10.0
12 ตุลาคม 2564	67.5	97.8	42.7	8.9
13 ตุลาคม 2564	52.9	87.8	42.8	*
14 ตุลาคม 2564	67.9	98.5	45.3	9.9
15 ตุลาคม 2564	62.8	96.2	43.3	3.7
16 ตุลาคม 2564	62.6	101.2	46.0	5.7
17 ตุลาคม 2564	54.9	90.0	44.4	*
18 ตุลาคม 2564	65.6	93.7	42.0	10.0
19 ตุลาคม 2564	65.4	98.5	39.6	9.9
20 ตุลาคม 2564	64.0	91.2	45.1	9.0
21 ตุลาคม 2564	64.9	93.6	45.7	10.0
22 ตุลาคม 2564	64.2	99.7	46.1	9.8
23 ตุลาคม 2564	53.7	92.5	45.2	*
24 ตุลาคม 2564	53.3	82.1	44.0	*
มาตรฐาน	ไม่เกิน 70 ^{1/}	ไม่เกิน 115	-	ไม่เกิน 10 ²

มาตรฐาน ^{1/}ประกาศคณะกรรมการสิ่งแวดล้อมแห่งชาติ ฉบับที่ 15 (พ.ศ.2540) เรื่อง กำหนดมาตรฐานระดับเสียงโดยทั่วไป

^{2/}ประกาศคณะกรรมการสิ่งแวดล้อมแห่งชาติ ฉบับที่ 29 (พ.ศ. 2550) เรื่อง ค่าระดับเสียงรบกวน

หมายเหตุ * ไม่มีค่าระดับเสียงรบกวน

-ไม่มีมาตรฐานกำหนดในประเทศไทย

ตารางที่ 4.4.2-2 (ต่อ) เปรียบเทียบผลการตรวจวัดระดับเสียงโดยทั่วไปที่ผ่านมา

บริเวณพื้นที่ก่อสร้างโครงการ				
วันที่ตรวจวัด	ผลการตรวจวัด (dB(A))			
	ระดับเสียงเฉลี่ย 24 ชั่วโมง ($L_{eq\ 24\ hr.}$)	ระดับเสียงสูงสุด (L_{max})	ระดับเสียงเปอร์เซ็นต์ไทล์ที่ 90 (L_{90})	ระดับเสียงรบกวน
25 ตุลาคม 2564	65.4	96.0	44.4	9.1
26 ตุลาคม 2564	67.2	100.9	44.3	9.8
27 ตุลาคม 2564	66.6	96.1	44.2	10.0
28 ตุลาคม 2564	63.8	99.0	42.5	7.5
29 ตุลาคม 2564	65.0	102.8	43.6	9.4
30 ตุลาคม 2564	61.2	93.3	46.0	2.7
31 ตุลาคม 2564	55.1	82.9	44.8	*
1 พฤศจิกายน 2564	66.9	95.2	43.0	9.7
2 พฤศจิกายน 2564	63.5	97.8	43.4	4.2
3 พฤศจิกายน 2564	63.6	96.1	43.5	6.5
4 พฤศจิกายน 2564	63.8	93.4	43.9	7.7
5 พฤศจิกายน 2564	62.9	94.3	44.0	4.2
6 พฤศจิกายน 2564	64.1	94.6	42.8	7.1
7 พฤศจิกายน 2564	54.6	86.0	40.9	*
8 พฤศจิกายน 2564	63.1	95.5	41.6	4.6
9 พฤศจิกายน 2564	62.2	95.1	41.4	5.2
10 พฤศจิกายน 2564	65.5	103.2	38.7	9.5
11 พฤศจิกายน 2564	62.2	95.9	41.8	3.5
12 พฤศจิกายน 2564	62.7	99.4	43.0	3.3
13 พฤศจิกายน 2564	61.5	105.2	43.0	4.3
14 พฤศจิกายน 2564	55.7	91.0	41.9	*
15 พฤศจิกายน 2564	63.1	99.5	42.3	4.1
16 พฤศจิกายน 2564	61.7	102.1	42.9	7.3
มาตรฐาน	ไม่เกิน 70 ^{1/}	ไม่เกิน 115	-	ไม่เกิน 10 ²

มาตรฐาน ^{1/}ประกาศคณะกรรมการสิ่งแวดล้อมแห่งชาติ ฉบับที่ 15 (พ.ศ.2540) เรื่อง กำหนดมาตรฐานระดับเสียงโดยทั่วไป

^{2/}ประกาศคณะกรรมการสิ่งแวดล้อมแห่งชาติ ฉบับที่ 29 (พ.ศ. 2550) เรื่อง ค่าระดับเสียงรบกวน

หมายเหตุ * ไม่มีค่าระดับเสียงรบกวน

-ไม่มีมาตรฐานกำหนดในประเทศไทย

ตารางที่ 4.4.2-2 (ต่อ) เปรียบเทียบผลการตรวจวัดระดับเสียงโดยทั่วไปที่ผ่านมา

บริเวณพื้นที่ก่อสร้างโครงการ				
วันที่ตรวจวัด	ผลการตรวจวัด (dB(A))			
	ระดับเสียงเฉลี่ย 24 ชั่วโมง ($L_{eq\ 24\ hr.}$)	ระดับเสียงสูงสุด (L_{max})	ระดับเสียงเปอร์เซ็นต์ไทล์ที่ 90 (L_{90})	ระดับเสียงรบกวน
17 พฤศจิกายน 2564	62.3	98.4	44.4	3.0
18 พฤศจิกายน 2564	63.6	92.1	44.9	*
19 พฤศจิกายน 2564	64.9	91.5	43.4	2.6
20 พฤศจิกายน 2564	63.9	93.9	43.5	1.3
21 พฤศจิกายน 2564	61.4	81.5	41.4	*
22 พฤศจิกายน 2564	61.6	94.8	43.4	*
23 พฤศจิกายน 2564	68.1	94.9	43.4	9.4
24 พฤศจิกายน 2564	67.7	96.7	43.4	9.3
25 พฤศจิกายน 2564	62.2	104.9	42.2	5.1
26 พฤศจิกายน 2564	61.4	98.9	41.6	*
27 พฤศจิกายน 2564	60.9	92.9	43.3	*
28 พฤศจิกายน 2564	58.1	98.7	40.5	*
29 พฤศจิกายน 2564	63.3	100.8	43.9	1.5
30 พฤศจิกายน 2564	65.0	100.2	42.0	4.6
1 ธันวาคม 2565	66.5	101.5	41.9	5.3
2 ธันวาคม 2565	68.8	95.9	43.5	6.6
3 ธันวาคม 2565	67.4	93.4	38.6	5.7
4 ธันวาคม 2565	66.2	99.9	43.8	4.8
5 ธันวาคม 2565	61.5	91.6	43.1	*
6 ธันวาคม 2565	63.1	95.5	46.7	1.6
7 ธันวาคม 2565	64.0	95.8	45.8	3.2
8 ธันวาคม 2565	65.1	99.5	44.0	4.5
มาตรฐาน	ไม่เกิน 70 ^{1/}	ไม่เกิน 115	-	ไม่เกิน 10 ²

มาตรฐาน ^{1/}ประกาศคณะกรรมการสิ่งแวดล้อมแห่งชาติ ฉบับที่ 15 (พ.ศ.2540) เรื่อง กำหนดมาตรฐานระดับเสียงโดยทั่วไป

^{2/}ประกาศคณะกรรมการสิ่งแวดล้อมแห่งชาติ ฉบับที่ 29 (พ.ศ. 2550) เรื่อง ค่าระดับเสียงรบกวน

หมายเหตุ * ไม่มีค่าระดับเสียงรบกวน

-ไม่มีมาตรฐานกำหนดในประเทศไทย

ตารางที่ 4.4.2-2 (ต่อ) เปรียบเทียบผลการตรวจวัดระดับเสียงโดยทั่วไปที่ผ่านมา

บริเวณพื้นที่ก่อสร้างโครงการ				
วันที่ตรวจวัด	ผลการตรวจวัด (dB(A))			
	ระดับเสียงเฉลี่ย 24 ชั่วโมง ($L_{eq\ 24\ hr.}$)	ระดับเสียงสูงสุด (L_{max})	ระดับเสียงเปอร์เซ็นต์ไทล์ที่ 90 (L_{90})	ระดับเสียงรบกวน
9 ธันวาคม 2565	68.5	94.1	41.4	8.9
10 ธันวาคม 2565	54.8	84.0	42.3	*
11 ธันวาคม 2565	63.2	87.7	43.6	4.6
12 ธันวาคม 2565	60.5	83.7	45.6	*
13 ธันวาคม 2565	61.8	96.3	43.7	*
14 ธันวาคม 2565	63.1	102.4	40.6	1.9
15 ธันวาคม 2565	66.1	103.1	39.0	10.0
16 ธันวาคม 2565	66.8	102.4	38.7	8.8
17 ธันวาคม 2565	65.6	91.3	43.7	2.5
18 ธันวาคม 2565	65.3	99.1	41.6	4.6
19 ธันวาคม 2565	58.3	85.9	42.8	*
20 ธันวาคม 2565	62.3	91.7	42.7	5.7
21 ธันวาคม 2565	64.8	95.2	43.8	8.6
22 ธันวาคม 2565	65.0	96.1	44.9	8.0
23 ธันวาคม 2565	61.0	103.9	43.2	4.4
24 ธันวาคม 2565	56.9	101.0	43.0	3.0
25 ธันวาคม 2565	53.3	87.0	42.2	*
26 ธันวาคม 2565	60.3	81.5	47.6	*
27 ธันวาคม 2565	56.5	98.9	43.3	*
28 ธันวาคม 2565	61.4	92.4	45.0	*
29 ธันวาคม 2565	60.4	82.2	46.9	*
30 ธันวาคม 2565	59.1	85.3	45.2	*
31 ธันวาคม 2565	55.5	99.7	45.0	*
มาตรฐาน	ไม่เกิน 70 ^{1/}	ไม่เกิน 115	-	ไม่เกิน 10 ²

มาตรฐาน ^{1/}ประกาศคณะกรรมการสิ่งแวดล้อมแห่งชาติ ฉบับที่ 15 (พ.ศ.2540) เรื่อง กำหนดมาตรฐานระดับเสียงโดยทั่วไป

^{2/}ประกาศคณะกรรมการสิ่งแวดล้อมแห่งชาติ ฉบับที่ 29 (พ.ศ. 2550) เรื่อง ค่าระดับเสียงรบกวน

หมายเหตุ * ไม่มีค่าระดับเสียงรบกวน

-ไม่มีมาตรฐานกำหนดในประเทศไทย

ตารางที่ 4.4.2-2 (ต่อ) เปรียบเทียบผลการตรวจวัดระดับเสียงโดยทั่วไปที่ผ่านมา

บริเวณพื้นที่ก่อสร้างโครงการ				
วันที่ตรวจวัด	ผลการตรวจวัด (dB(A))			
	ระดับเสียงเฉลี่ย 24 ชั่วโมง ($L_{eq\ 24\ hr.}$)	ระดับเสียงสูงสุด (L_{max})	ระดับเสียงเปอร์เซ็นต์ที่ 90 (L_{90})	ระดับเสียงรบกวน
1 มกราคม 2565	55.7	98.6	41.7	*
2 มกราคม 2565	57.7	94.5	43.4	*
3 มกราคม 2565	59.6	99.0	43.3	*
4 มกราคม 2565	58.6	98.5	39.3	*
5 มกราคม 2565	64.5	99.2	40.6	9.8
6 มกราคม 2565	60.0	93.6	41.9	*
7 มกราคม 2565	62.4	100.4	42.5	*
8 มกราคม 2565	61.8	102.6	41.4	1.2
9 มกราคม 2565	59.1	94.7	43.2	*
10 มกราคม 2565	62.2	100.4	43.3	6.7
11 มกราคม 2565	60.0	97.4	41.2	*
12 มกราคม 2565	65.1	98.1	45.2	9.5
13 มกราคม 2565	60.2	96.4	40.5	4.8
14 มกราคม 2565	61.7	99.2	41.6	9.5
15 มกราคม 2565	61.8	95.6	39.7	*
16 มกราคม 2565	56.2	98.8	42.5	*
17 มกราคม 2565	62.7	97.6	41.4	3.1
18 มกราคม 2565	62.8	98.2	43.5	4.0
19 มกราคม 2565	58.9	99.3	41.9	*
20 มกราคม 2565	56.2	101.2	41.7	*
21 มกราคม 2565	63.8	109.6	39.1	6.2
22 มกราคม 2565	60.8	98.2	43.8	2.9
23 มกราคม 2565	56.3	95.6	39.8	*
มาตรฐาน	ไม่เกิน 70 ^{1/}	ไม่เกิน 115	-	ไม่เกิน 10 ²

มาตรฐาน ^{1/}ประกาศคณะกรรมการสิ่งแวดล้อมแห่งชาติ ฉบับที่ 15 (พ.ศ.2540) เรื่อง กำหนดมาตรฐานระดับเสียงโดยทั่วไป

^{2/}ประกาศคณะกรรมการสิ่งแวดล้อมแห่งชาติ ฉบับที่ 29 (พ.ศ. 2550) เรื่อง ค่าระดับเสียงรบกวน

หมายเหตุ * ไม่มีค่าระดับเสียงรบกวน

-ไม่มีมาตรฐานกำหนดในประเทศไทย

ตารางที่ 4.4.2-2 (ต่อ) เปรียบเทียบผลการตรวจวัดระดับเสียงโดยทั่วไปที่ผ่านมา

บริเวณพื้นที่ก่อสร้างโครงการ				
วันที่ตรวจวัด	ผลการตรวจวัด (dB(A))			
	ระดับเสียงเฉลี่ย 24 ชั่วโมง ($L_{eq\ 24\ hr.}$)	ระดับเสียงสูงสุด (L_{max})	ระดับเสียงเปอร์เซ็นต์ที่ 90 (L_{90})	ระดับเสียงรบกวน
24 มกราคม 2565	58.1	93.5	44.8	*
25 มกราคม 2565	58.7	92.1	44.9	*
26 มกราคม 2565	58.7	102.9	44.0	5.0
27 มกราคม 2565	56.4	110.0	42.9	*
28 มกราคม 2565	58.8	112.2	43.9	*
29 มกราคม 2565	60.6	100.4	44.0	*
30 มกราคม 2565	59.8	97.9	44.5	2.8
31 มกราคม 2565	60.7	107.8	45.7	3.1
1 กุมภาพันธ์ 2565	57.6	98.3	44.5	9.8
2 กุมภาพันธ์ 2565	55.9	92.5	44.4	9.3
3 กุมภาพันธ์ 2565	57.5	97.2	44.5	9.7
4 กุมภาพันธ์ 2565	56.2	94.0	44.7	9.7
5 กุมภาพันธ์ 2565	56.0	89.3	44.6	7.7
6 กุมภาพันธ์ 2565	49.9	80.9	43.5	*
7 กุมภาพันธ์ 2565	54.7	96.3	43.9	*
8 กุมภาพันธ์ 2565	59.9	98.9	47.2	0.5
9 กุมภาพันธ์ 2565	53.8	90.5	46.1	*
10 กุมภาพันธ์ 2565	58.6	105.9	46.5	0.1
11 กุมภาพันธ์ 2565	61.9	108.1	46.8	6.0
12 กุมภาพันธ์ 2565	59.5	102.3	46.7	1.4
13 กุมภาพันธ์ 2565	59.8	99.9	46.8	*
14 กุมภาพันธ์ 2565	62.8	103.2	47.0	9.7
15 กุมภาพันธ์ 2565	57.0	95.6	44.7	0.5
มาตรฐาน	ไม่เกิน 70 ^{1/}	ไม่เกิน 115	-	ไม่เกิน 10 ²

มาตรฐาน ^{1/}ประกาศคณะกรรมการสิ่งแวดล้อมแห่งชาติ ฉบับที่ 15 (พ.ศ.2540) เรื่อง กำหนดมาตรฐานระดับเสียงโดยทั่วไป

^{2/}ประกาศคณะกรรมการสิ่งแวดล้อมแห่งชาติ ฉบับที่ 29 (พ.ศ. 2550) เรื่อง ค่าระดับเสียงรบกวน

หมายเหตุ * ไม่มีค่าระดับเสียงรบกวน

-ไม่มีมาตรฐานกำหนดในประเทศไทย

ตารางที่ 4.4.2-2 (ต่อ) เปรียบเทียบผลการตรวจวัดระดับเสียงโดยทั่วไปที่ผ่านมา

บริเวณพื้นที่ก่อสร้างโครงการ				
วันที่ตรวจวัด	ผลการตรวจวัด (dB(A))			
	ระดับเสียงเฉลี่ย 24 ชั่วโมง ($L_{eq\ 24\ hr.}$)	ระดับเสียงสูงสุด (L_{max})	ระดับเสียงเปอร์เซ็นต์ไทล์ที่ 90 (L_{90})	ระดับเสียงรบกวน
16 กุมภาพันธ์ 2565	62.3	107.3	45.6	9.5
17 กุมภาพันธ์ 2565	60.3	99.5	49.9	9.4
18 กุมภาพันธ์ 2565	59.9	106.2	41.8	7.1
19 กุมภาพันธ์ 2565	62.7	97.9	42.6	9.7
20 กุมภาพันธ์ 2565	58.4	82.1	51.3	*
21 กุมภาพันธ์ 2565	61.6	97.7	43.0	8.4
22 กุมภาพันธ์ 2565	60.2	94.6	44.3	5.6
23 กุมภาพันธ์ 2565	60.7	90.4	51.0	7.8
24 กุมภาพันธ์ 2565	61.6	99.0	45.7	7.8
25 กุมภาพันธ์ 2565	60.6	96.8	43.7	7.3
26 กุมภาพันธ์ 2565	60.6	98.7	43.2	7.3
27 กุมภาพันธ์ 2565	59.0	77.3	52.3	*
28 กุมภาพันธ์ 2565	62.3	93.7	43.4	8.1
1 มีนาคม 2565	63.2	95.9	41.3	9.9
2 มีนาคม 2565	60.6	92.2	43.3	6.6
3 มีนาคม 2565	61.0	89.8	40.7	5.6
4 มีนาคม 2565	59.4	86.8	42.1	1.3
5 มีนาคม 2565	58.2	91.6	43.4	*
6 มีนาคม 2565	55.1	87.3	42.3	*
7 มีนาคม 2565	59.6	89.4	39.4	*
8 มีนาคม 2565	58.8	93.9	43.7	*
9 มีนาคม 2565	59.0	92.9	42.6	2.0
10 มีนาคม 2565	60.8	94.5	43.8	9.1
มาตรฐาน	ไม่เกิน 70 ^{1/}	ไม่เกิน 115	-	ไม่เกิน 10 ²

มาตรฐาน ^{1/}ประกาศคณะกรรมการสิ่งแวดล้อมแห่งชาติ ฉบับที่ 15 (พ.ศ.2540) เรื่อง กำหนดมาตรฐานระดับเสียงโดยทั่วไป

^{2/}ประกาศคณะกรรมการสิ่งแวดล้อมแห่งชาติ ฉบับที่ 29 (พ.ศ. 2550) เรื่อง ค่าระดับเสียงรบกวน

หมายเหตุ * ไม่มีค่าระดับเสียงรบกวน

-ไม่มีมาตรฐานกำหนดในประเทศไทย

ตารางที่ 4.4.2-2 (ต่อ) เปรียบเทียบผลการตรวจวัดระดับเสียงโดยทั่วไปที่ผ่านมา

บริเวณพื้นที่ก่อสร้างโครงการ				
วันที่ตรวจวัด	ผลการตรวจวัด (dB(A))			
	ระดับเสียงเฉลี่ย 24 ชั่วโมง ($L_{eq\ 24\ hr.}$)	ระดับเสียงสูงสุด (L_{max})	ระดับเสียงเปอร์เซ็นต์ไทล์ที่ 90 (L_{90})	ระดับเสียงรบกวน
11 มีนาคม 2565	63.4	90.9	43.6	8.9
12 มีนาคม 2565	63.4	95.6	44.0	9.5
13 มีนาคม 2565	51.9	97.7	43.5	*
14 มีนาคม 2565	64.8	100.9	43.6	9.3
15 มีนาคม 2565	67.0	99.1	44.7	8.1
16 มีนาคม 2565	62.6	96.6	43.5	1.2
17 มีนาคม 2565	64.2	98.9	42.8	6.3
18 มีนาคม 2565	59.5	98.0	44.3	0.5
19 มีนาคม 2565	63.1	96.7	44.7	5.3
20 มีนาคม 2565	61.2	99.2	45.8	*
21 มีนาคม 2565	61.1	97.8	43.3	*
22 มีนาคม 2565	65.3	96.8	46.3	7.5
23 มีนาคม 2565	60.9	97.1	44.0	2.4
24 มีนาคม 2565	65.5	95.8	43.9	4.9
25 มีนาคม 2565	65.7	100.5	45.0	9.1
26 มีนาคม 2565	62.7	92.2	44.9	2.7
27 มีนาคม 2565	58.9	94.6	43.4	*
28 มีนาคม 2565	63.3	99.7	45.4	4.3
29 มีนาคม 2565	65.1	98.2	44.8	4.7
30 มีนาคม 2565	59.7	95.6	44.4	*
31 มีนาคม 2565	61.1	97.2	43.5	*
1 เมษายน 2565	62.8	90.8	44.7	1.2
2 เมษายน 2565	65.8	95.6	44.4	5.8
มาตรฐาน	ไม่เกิน 70 ^{1/}	ไม่เกิน 115	-	ไม่เกิน 10 ²

มาตรฐาน ^{1/}ประกาศคณะกรรมการสิ่งแวดล้อมแห่งชาติ ฉบับที่ 15 (พ.ศ.2540) เรื่อง กำหนดมาตรฐานระดับเสียงโดยทั่วไป

^{2/}ประกาศคณะกรรมการสิ่งแวดล้อมแห่งชาติ ฉบับที่ 29 (พ.ศ. 2550) เรื่อง ค่าระดับเสียงรบกวน

หมายเหตุ * ไม่มีค่าระดับเสียงรบกวน

-ไม่มีมาตรฐานกำหนดในประเทศไทย

ตารางที่ 4.4.2-2 (ต่อ) เปรียบเทียบผลการตรวจวัดระดับเสียงโดยทั่วไปที่ผ่านมา

บริเวณพื้นที่ก่อสร้างโครงการ				
วันที่ตรวจวัด	ผลการตรวจวัด (dB(A))			
	ระดับเสียงเฉลี่ย 24 ชั่วโมง ($L_{eq\ 24\ hr.}$)	ระดับเสียงสูงสุด (L_{max})	ระดับเสียงเปอร์เซ็นต์ไทล์ที่ 90 (L_{90})	ระดับเสียงรบกวน
3 เมษายน 2565	50.9	86.2	42.1	*
4 เมษายน 2565	65.8	94.7	42.1	9.6
5 เมษายน 2565	67.0	96.2	43.6	8.3
6 เมษายน 2565	49.0	87.7	44.0	*
7 เมษายน 2565	65.3	95.5	44.3	7.5
8 เมษายน 2565	64.5	97.5	43.8	3.6
9 เมษายน 2565	64.9	96.8	44.6	5.2
10 เมษายน 2565	63.1	96.7	47.0	0.5
11 เมษายน 2565	59.0	94.0	44.7	3.2
12 เมษายน 2565	63.0	98.4	44.0	9.6
13 เมษายน 2565	51.9	73.4	42.9	*
14 เมษายน 2565	51.1	75.4	41.4	*
15 เมษายน 2565	53.6	89.6	46.4	*
16 เมษายน 2565	53.8	85.6	46.3	*
17 เมษายน 2565	53.7	88.5	43.4	*
18 เมษายน 2565	59.3	106.9	44.4	*
19 เมษายน 2565	56.3	95.3	40.8	*
20 เมษายน 2565	68.7	104.1	45.1	9.9
21 เมษายน 2565	61.8	97.7	44.8	*
22 เมษายน 2565	56.8	96.4	44.2	*
23 เมษายน 2565	60.9	98.7	44.1	*
24 เมษายน 2565	59.2	92.4	45.7	*
25 เมษายน 2565	55.6	94.7	46.4	*
มาตรฐาน	ไม่เกิน 70 ^{1/}	ไม่เกิน 115	-	ไม่เกิน 10 ²

มาตรฐาน ^{1/}ประกาศคณะกรรมการสิ่งแวดล้อมแห่งชาติ ฉบับที่ 15 (พ.ศ.2540) เรื่อง กำหนดมาตรฐานระดับเสียงโดยทั่วไป

^{2/}ประกาศคณะกรรมการสิ่งแวดล้อมแห่งชาติ ฉบับที่ 29 (พ.ศ. 2550) เรื่อง ค่าระดับเสียงรบกวน

หมายเหตุ * ไม่มีค่าระดับเสียงรบกวน

-ไม่มีมาตรฐานกำหนดในประเทศไทย

ตารางที่ 4.4.2-2 (ต่อ) เปรียบเทียบผลการตรวจวัดระดับเสียงโดยทั่วไปที่ผ่านมา

บริเวณพื้นที่ก่อสร้างโครงการ				
วันที่ตรวจวัด	ผลการตรวจวัด (dB(A))			
	ระดับเสียงเฉลี่ย 24 ชั่วโมง ($L_{eq\ 24\ hr.}$)	ระดับเสียงสูงสุด (L_{max})	ระดับเสียงเปอร์เซ็นต์ไทล์ที่ 90 (L_{90})	ระดับเสียงรบกวน
26 เมษายน 2565	58.6	96.9	46.4	*
27 เมษายน 2565	68.0	98.7	45.9	7.3
28 เมษายน 2565	71.2	99.3	47.7	7.4
29 เมษายน 2565	69.4	99.4	44.9	8.4
30 เมษายน 2565	61.2	99.1	46.4	*
17 - 18 พฤษภาคม 2565	66.7	95.3	51.3	7.1
14 - 15 มิถุนายน 2565	67.8	103.4	48.8	9.6
1 กรกฎาคม 2565	65.0	97.4	44.3	9.2
2 กรกฎาคม 2565	67.6	92.8	42.3	9.8
3 กรกฎาคม 2565	53.3	87.1	41.7	*
4 กรกฎาคม 2565	66.5	97.5	43.8	9.6
5 กรกฎาคม 2565	67.3	103.0	42.9	8.6
6 กรกฎาคม 2565	65.9	87.5	42.6	9.4
7 กรกฎาคม 2565	66.2	100.4	41.1	8.6
8 กรกฎาคม 2565	67.1	101.1	42.0	8.8
9 กรกฎาคม 2565	64.0	91.7	51.8	6.1
10 กรกฎาคม 2565	52.4	93.9	44.4	*
11 กรกฎาคม 2565	65.2	101.0	45.5	*
12 กรกฎาคม 2565	67.0	99.0	40.9	9.8
13 กรกฎาคม 2565	65.2	98.0	51.0	7.8
14 กรกฎาคม 2565	60.6	89.7	51.1	*
15 กรกฎาคม 2565	63.1	94.7	50.7	6.6
16 กรกฎาคม 2565	66.3	98.4	42.1	9.2
มาตรฐาน	ไม่เกิน 70 ^{1/}	ไม่เกิน 115	-	ไม่เกิน 10 ²

มาตรฐาน ^{1/}ประกาศคณะกรรมการสิ่งแวดล้อมแห่งชาติ ฉบับที่ 15 (พ.ศ.2540) เรื่อง กำหนดมาตรฐานระดับเสียงโดยทั่วไป

^{2/}ประกาศคณะกรรมการสิ่งแวดล้อมแห่งชาติ ฉบับที่ 29 (พ.ศ. 2550) เรื่อง ค่าระดับเสียงรบกวน

หมายเหตุ * ไม่มีค่าระดับเสียงรบกวน

-ไม่มีมาตรฐานกำหนดในประเทศไทย

ตารางที่ 4.4.2-2 (ต่อ) เปรียบเทียบผลการตรวจวัดระดับเสียงโดยทั่วไปที่ผ่านมา

บริเวณพื้นที่ก่อสร้างโครงการ				
วันที่ตรวจวัด	ผลการตรวจวัด (dB(A))			
	ระดับเสียงเฉลี่ย 24 ชั่วโมง ($L_{eq\ 24\ hr.}$)	ระดับเสียงสูงสุด (L_{max})	ระดับเสียงเปอร์เซ็นต์ไทล์ที่ 90 (L_{90})	ระดับเสียงรบกวน
17 กรกฎาคม 2565	62.0	93.9	40.2	7.2
18 กรกฎาคม 2565	62.7	100.3	40.0	8.6
19 กรกฎาคม 2565	64.5	104.8	39.8	9.4
20 กรกฎาคม 2565	51.9	71.2	41.6	7.2
21 กรกฎาคม 2565	64.6	94.8	41.0	9.3
22 กรกฎาคม 2565	65.0	95.4	52.9	6.7
23 กรกฎาคม 2565	65.4	98.2	55.3	8.1
24 กรกฎาคม 2565	62.7	94.7	45.1	6.6
25 กรกฎาคม 2565	64.0	106.7	40.8	8.6
26 กรกฎาคม 2565	61.6	100.4	42.1	4.6
27 กรกฎาคม 2565	63.9	107.5	47.1	8.4
28 กรกฎาคม 2565	57.0	87.4	37.6	*
29 กรกฎาคม 2565	61.4	91.2	37.5	9.7
30 กรกฎาคม 2565	55.8	112.7	45.1	*
31 กรกฎาคม 2565	62.7	97.8	52.3	*
1 สิงหาคม 2565	62.6	95.4	48.0	4.4
2 สิงหาคม 2565	64.7	97.5	48.5	9.2
3 สิงหาคม 2565	66.2	105.6	47.9	8.6
4 สิงหาคม 2565	62.8	96.1	47.3	3.3
5 สิงหาคม 2565	63.2	97.2	46.8	5.9
6 สิงหาคม 2565	62.5	101.5	50.1	5.2
7 สิงหาคม 2565	58.9	94.9	50.0	*
8 สิงหาคม 2565	63.3	109.1	41.5	5.7
มาตรฐาน	ไม่เกิน 70 ^{1/}	ไม่เกิน 115	-	ไม่เกิน 10 ²

มาตรฐาน ^{1/}ประกาศคณะกรรมการสิ่งแวดล้อมแห่งชาติ ฉบับที่ 15 (พ.ศ.2540) เรื่อง กำหนดมาตรฐานระดับเสียงโดยทั่วไป

^{2/}ประกาศคณะกรรมการสิ่งแวดล้อมแห่งชาติ ฉบับที่ 29 (พ.ศ. 2550) เรื่อง ค่าระดับเสียงรบกวน

หมายเหตุ * ไม่มีค่าระดับเสียงรบกวน

-ไม่มีมาตรฐานกำหนดในประเทศไทย

ตารางที่ 4.4.2-2 (ต่อ) เปรียบเทียบผลการตรวจวัดระดับเสียงโดยทั่วไปที่ผ่านมา

บริเวณพื้นที่ก่อสร้างโครงการ				
วันที่ตรวจวัด	ผลการตรวจวัด (dB(A))			
	ระดับเสียงเฉลี่ย 24 ชั่วโมง ($L_{eq} 24 \text{ hr.}$)	ระดับเสียงสูงสุด (L_{max})	ระดับเสียงเปอร์เซ็นต์ไทล์ ที่ 90 (L_{90})	ระดับเสียง รบกวน
9 สิงหาคม 2565	64.2	101.2	43.1	8.9
10 สิงหาคม 2565	63.5	102.8	51.1	9.1
11 สิงหาคม 2565	61.5	97.5	49.9	6.5
12 สิงหาคม 2565	59.9	95.8	47.8	*
13 สิงหาคม 2565	60.4	89.4	47.9	3.0
14 สิงหาคม 2565	59.1	81.9	48.9	*
15 สิงหาคม 2565	63.3	93.5	48.9	9.2
16 สิงหาคม 2565	63.1	99.2	48.6	7.6
17 สิงหาคม 2565	62.8	97.2	49.4	3.8
18 สิงหาคม 2565	63.8	98.7	51.7	4.7
19 สิงหาคม 2565	64.9	102.8	50.3	8.8
20 สิงหาคม 2565	63.6	96.7	47.8	7.6
21 สิงหาคม 2565	58.8	84.2	47.5	*
22 สิงหาคม 2565	62.9	98.1	46.9	6.4
23 สิงหาคม 2565	64.0	102.3	47.3	7.0
24 สิงหาคม 2565	65.0	102.3	50.4	7.0
25 สิงหาคม 2565	64.1	101.6	48.1	7.1
26 สิงหาคม 2565	64.3	98.2	51.3	5.9
27 สิงหาคม 2565	64.5	99.0	51.3	8.0
28 สิงหาคม 2565	59.8	89.6	48.7	*
29 สิงหาคม 2565	63.7	100.2	51.1	6.6
30 สิงหาคม 2565	64.8	91.8	51.6	6.8
31 สิงหาคม 2565	63.2	97.6	50.8	6.5
มาตรฐาน	ไม่เกิน 70 ^{1/}	ไม่เกิน 115	-	ไม่เกิน 10 ²

มาตรฐาน ^{1/}ประกาศคณะกรรมการสิ่งแวดล้อมแห่งชาติ ฉบับที่ 15 (พ.ศ.2540) เรื่อง กำหนดมาตรฐานระดับเสียงโดยทั่วไป

^{2/}ประกาศคณะกรรมการสิ่งแวดล้อมแห่งชาติ ฉบับที่ 29 (พ.ศ. 2550) เรื่อง ค่าระดับเสียงรบกวน

หมายเหตุ * ไม่มีค่าระดับเสียงรบกวน

-ไม่มีมาตรฐานกำหนดในประเทศไทย

ตารางที่ 4.4.2-2 (ต่อ) เปรียบเทียบผลการตรวจวัดระดับเสียงโดยทั่วไปที่ผ่านมา

บริเวณพื้นที่ก่อสร้างโครงการ				
วันที่ตรวจวัด	ผลการตรวจวัด (dB(A))			
	ระดับเสียงเฉลี่ย 24 ชั่วโมง ($L_{eq\ 24\ hr.}$)	ระดับเสียงสูงสุด (L_{max})	ระดับเสียงเปอร์เซ็นต์ไทล์ที่ 90 (L_{90})	ระดับเสียงรบกวน
1 กันยายน 2565	59.7	90.1	44.3	1.0
2 กันยายน 2565	61.6	94.2	43.7	7.4
3 กันยายน 2565	60.4	100.4	43.3	5.6
4 กันยายน 2565	59.1	97.9	45.1	*
5 กันยายน 2565	61.4	99.7	43.9	5.3
6 กันยายน 2565	61.9	95.9	44.7	6.8
7 กันยายน 2565	57.4	87.1	44.1	*
8 กันยายน 2565	61.4	93.5	42.8	5.3
9 กันยายน 2565	61.4	97.5	44.3	5.4
10 กันยายน 2565	61.1	100.4	43.7	6.8
11 กันยายน 2565	58.9	96.8	43.3	*
12 กันยายน 2565	58.1	88.7	42.7	0.6
13 กันยายน 2565	61.3	89.4	44.3	6.0
14 กันยายน 2565	57.1	89.1	43.3	*
15 กันยายน 2565	61.9	92.9	43.7	7.3
16 กันยายน 2565	61.6	97.5	43.4	7.2
17 กันยายน 2565	62.3	97.4	43.6	6.0
18 กันยายน 2565	58.5	94.1	43.9	*
19 กันยายน 2565	63.4	90.6	44.0	8.4
20 กันยายน 2565	61.8	95.7	43.6	5.9
21 กันยายน 2565	57.6	88.6	43.8	*
22 กันยายน 2565	63.0	100.7	43.7	8.8
23 กันยายน 2565	62.5	90.6	43.1	7.8
มาตรฐาน	ไม่เกิน 70 ^{1/}	ไม่เกิน 115	-	ไม่เกิน 10 ²

มาตรฐาน ^{1/}ประกาศคณะกรรมการสิ่งแวดล้อมแห่งชาติ ฉบับที่ 15 (พ.ศ.2540) เรื่อง กำหนดมาตรฐานระดับเสียงโดยทั่วไป

^{2/}ประกาศคณะกรรมการสิ่งแวดล้อมแห่งชาติ ฉบับที่ 29 (พ.ศ. 2550) เรื่อง ค่าระดับเสียงรบกวน

หมายเหตุ * ไม่มีค่าระดับเสียงรบกวน

-ไม่มีมาตรฐานกำหนดในประเทศไทย

ตารางที่ 4.4.2-2 (ต่อ) เปรียบเทียบผลการตรวจวัดระดับเสียงโดยทั่วไปที่ผ่านมา

บริเวณพื้นที่ก่อสร้างโครงการ				
วันที่ตรวจวัด	ผลการตรวจวัด (dB(A))			
	ระดับเสียงเฉลี่ย 24 ชั่วโมง ($L_{eq\ 24\ hr.}$)	ระดับเสียงสูงสุด (L_{max})	ระดับเสียงเปอร์เซ็นต์ไทล์ที่ 90 (L_{90})	ระดับเสียงรบกวน
24 กันยายน 2565	61.8	98.8	43.7	3.6
25 กันยายน 2565	59.8	95.0	44.3	*
26 กันยายน 2565	61.5	99.8	44.1	3.6
27 กันยายน 2565	60.8	99.3	44.7	1.1
28 กันยายน 2565	57.9	89.0	43.6	*
29 กันยายน 2565	63.5	95.2	44.4	8.7
30 กันยายน 2565	63.2	92.0	43.0	8.1
1 ตุลาคม 2565	62.1	98.5	44.3	6.9
2 ตุลาคม 2565	57.6	97.4	44.8	*
3 ตุลาคม 2565	63.3	109.4	48.5	9.4
4 ตุลาคม 2565	63.6	97.5	45.8	8.4
5 ตุลาคม 2565	64.3	112.5	45.2	9.1
6 ตุลาคม 2565	64.3	110.5	45.4	9.3
7 ตุลาคม 2565	63.4	107.1	44.9	8.6
8 ตุลาคม 2565	62.7	104.6	45.9	8.4
9 ตุลาคม 2565	58.1	88.7	43.7	*
10 ตุลาคม 2565	63.7	102.6	42.0	9.3
11 ตุลาคม 2565	65.1	89.8	47.4	9.1
12 ตุลาคม 2565	63.0	91.0	50.6	7.1
13 ตุลาคม 2565	60.4	87.4	50.7	*
14 ตุลาคม 2565	62.1	85.3	47.8	1.2
15 ตุลาคม 2565	62.0	105.2	47.5	4.0
16 ตุลาคม 2565	57.3	90.2	44.7	*
มาตรฐาน	ไม่เกิน 70 ^{1/}	ไม่เกิน 115	-	ไม่เกิน 10 ²

มาตรฐาน ^{1/}ประกาศคณะกรรมการสิ่งแวดล้อมแห่งชาติ ฉบับที่ 15 (พ.ศ.2540) เรื่อง กำหนดมาตรฐานระดับเสียงโดยทั่วไป

^{2/}ประกาศคณะกรรมการสิ่งแวดล้อมแห่งชาติ ฉบับที่ 29 (พ.ศ. 2550) เรื่อง ค่าระดับเสียงรบกวน

หมายเหตุ * ไม่มีค่าระดับเสียงรบกวน

-ไม่มีมาตรฐานกำหนดในประเทศไทย

ตารางที่ 4.4.2-2 (ต่อ) เปรียบเทียบผลการตรวจวัดระดับเสียงโดยทั่วไปที่ผ่านมา

บริเวณพื้นที่ก่อสร้างโครงการ				
วันที่ตรวจวัด	ผลการตรวจวัด (dB(A))			
	ระดับเสียงเฉลี่ย 24 ชั่วโมง ($L_{eq\ 24\ hr.}$)	ระดับเสียงสูงสุด (L_{max})	ระดับเสียงเปอร์เซ็นต์ไทล์ที่ 90 (L_{90})	ระดับเสียงรบกวน
17 ตุลาคม 2565	63.0	88.6	45.2	6.6
18 ตุลาคม 2565	64.0	94.2	46.7	8.3
19 ตุลาคม 2565	62.6	98.5	49.6	6.5
20 ตุลาคม 2565	60.5	92.6	50.3	3.9
21 ตุลาคม 2565	62.9	91.1	47.3	6.0
22 ตุลาคม 2565	62.4	92.8	45.6	5.8
23 ตุลาคม 2565	59.4	93.0	47.4	*
24 ตุลาคม 2565	64.2	106.2	49.1	8.9
25 ตุลาคม 2565	63.1	109.4	47.7	9.3
26 ตุลาคม 2565	62.3	105.3	43.7	8.8
27 ตุลาคม 2565	62.0	106.0	42.5	7.7
28 ตุลาคม 2565	60.2	102.5	48.7	*
29 ตุลาคม 2565	60.4	102.3	47.4	2.6
30 ตุลาคม 2565	58.6	86.0	43.4	*
31 ตุลาคม 2565	60.8	98.4	44.5	3.0
1 พฤศจิกายน 2565	57.3	89.9	43.3	4.7
2 พฤศจิกายน 2565	59.1	93.6	42.4	7.2
3 พฤศจิกายน 2565	59.9	81.7	46.2	7.9
4 พฤศจิกายน 2565	60.3	91.5	46.5	8.0
5 พฤศจิกายน 2565	61.0	83.3	46.4	9.7
6 พฤศจิกายน 2565	56.5	82.6	44.0	3.5
7 พฤศจิกายน 2565	61.2	87.6	45.9	8.5
8 พฤศจิกายน 2565	60.9	90.4	43.0	8.9
มาตรฐาน	ไม่เกิน 70 ^{1/}	ไม่เกิน 115	-	ไม่เกิน 10 ²

มาตรฐาน ^{1/}ประกาศคณะกรรมการสิ่งแวดล้อมแห่งชาติ ฉบับที่ 15 (พ.ศ.2540) เรื่อง กำหนดมาตรฐานระดับเสียงโดยทั่วไป

^{2/}ประกาศคณะกรรมการสิ่งแวดล้อมแห่งชาติ ฉบับที่ 29 (พ.ศ. 2550) เรื่อง ค่าระดับเสียงรบกวน

หมายเหตุ * ไม่มีค่าระดับเสียงรบกวน

-ไม่มีมาตรฐานกำหนดในประเทศไทย

ตารางที่ 4.4.2-2 (ต่อ) เปรียบเทียบผลการตรวจวัดระดับเสียงโดยทั่วไปที่ผ่านมา

บริเวณพื้นที่ก่อสร้างโครงการ				
วันที่ตรวจวัด	ผลการตรวจวัด (dB(A))			
	ระดับเสียงเฉลี่ย 24 ชั่วโมง ($L_{eq\ 24\ hr.}$)	ระดับเสียงสูงสุด (L_{max})	ระดับเสียงเปอร์เซ็นต์ไทล์ ที่ 90 (L_{90})	ระดับเสียง รบกวน
9 พฤศจิกายน 2565	62.0	88.1	43.3	9.8
10 พฤศจิกายน 2565	61.4	82.6	46.5	8.4
11 พฤศจิกายน 2565	62.2	92.5	46.1	9.8
12 พฤศจิกายน 2565	61.3	91.5	45.8	8.3
13 พฤศจิกายน 2565	56.4	95.8	37.5	0.1
14 พฤศจิกายน 2565	60.8	90.1	43.8	6.7
15 พฤศจิกายน 2565	61.0	91.8	43.7	7.8
16 พฤศจิกายน 2565	62.0	91.6	45.0	8.5
17 พฤศจิกายน 2565	62.2	92.4	45.6	8.9
18 พฤศจิกายน 2565	60.1	89.5	44.0	6.8
19 พฤศจิกายน 2565	54.8	97.2	38.5	*
20 พฤศจิกายน 2565	57.1	85.6	43.2	0.4
21 พฤศจิกายน 2565	64.8	106.1	44.3	9.9
22 พฤศจิกายน 2565	64.5	102.1	40.1	9.8
23 พฤศจิกายน 2565	63.9	92.2	39.8	8.3
24 พฤศจิกายน 2565	64.7	102.2	45.2	8.1
25 พฤศจิกายน 2565	64.8	106.5	44.1	9.6
26 พฤศจิกายน 2565	64.4	93.1	44.7	9.5
27 พฤศจิกายน 2565	53.6	71.2	38.3	*
28 พฤศจิกายน 2565	63.5	90.1	38.2	9.5
29 พฤศจิกายน 2565	63.9	103.5	41.1	9.6
30 พฤศจิกายน 2565	64.0	101.1	38.7	9.3
1 ธันวาคม 2565	62.4	90.6	41.6	9.0
มาตรฐาน	ไม่เกิน 70 ^{1/}	ไม่เกิน 115	-	ไม่เกิน 10 ²

มาตรฐาน ^{1/}ประกาศคณะกรรมการสิ่งแวดล้อมแห่งชาติ ฉบับที่ 15 (พ.ศ.2540) เรื่อง กำหนดมาตรฐานระดับเสียงโดยทั่วไป

^{2/}ประกาศคณะกรรมการสิ่งแวดล้อมแห่งชาติ ฉบับที่ 29 (พ.ศ. 2550) เรื่อง ค่าระดับเสียงรบกวน

หมายเหตุ * ไม่มีค่าระดับเสียงรบกวน

-ไม่มีมาตรฐานกำหนดในประเทศไทย

ตารางที่ 4.4.2-2 (ต่อ) เปรียบเทียบผลการตรวจวัดระดับเสียงโดยทั่วไปที่ผ่านมา

บริเวณพื้นที่ก่อสร้างโครงการ				
วันที่ตรวจวัด	ผลการตรวจวัด (dB(A))			
	ระดับเสียงเฉลี่ย 24 ชั่วโมง ($L_{eq\ 24\ hr.}$)	ระดับเสียงสูงสุด (L_{max})	ระดับเสียงเปอร์เซ็นต์ไทล์ที่ 90 (L_{90})	ระดับเสียงรบกวน
2 ธันวาคม 2565	63.2	104.5	44.5	9.8
3 ธันวาคม 2565	61.0	84.7	42.3	9.3
4 ธันวาคม 2565	46.3	71.7	40.7	*
5 ธันวาคม 2565	46.2	67.4	37.8	0.5
6 ธันวาคม 2565	60.0	88.3	42.0	8.2
7 ธันวาคม 2565	63.4	91.5	40.2	9.3
8 ธันวาคม 2565	63.2	97.3	37.1	9.1
9 ธันวาคม 2565	61.9	104.2	40.7	9.3
10 ธันวาคม 2565	50.4	81.6	42.1	0.5
11 ธันวาคม 2565	47.6	92.4	38.0	*
12 ธันวาคม 2565	52.5	77.1	37.9	5.7
13 ธันวาคม 2565	62.5	96.4	43.0	8.8
14 ธันวาคม 2565	60.6	89.6	40.1	8.0
15 ธันวาคม 2565	63.2	108.0	37.7	14.6**
16 ธันวาคม 2565	63.7	106.5	38.8	15.3**
17 ธันวาคม 2565	63.4	96.4	41.9	9.4
18 ธันวาคม 2565	46.6	77.7	41.3	2.3
19 ธันวาคม 2565	72.2**	116.1**	36.5	24.5**
20 ธันวาคม 2565	62.7	91.5	42.3	8.8
21 ธันวาคม 2565	62.1	89.1	41.7	6.9
22 ธันวาคม 2565	62.8	95.5	39.0	6.8
23 ธันวาคม 2565	61.6	90.7	39.6	4.6
24 ธันวาคม 2565	60.9	92.4	41.9	4.8
มาตรฐาน	ไม่เกิน 70 ^{1/}	ไม่เกิน 115	-	ไม่เกิน 10 ²

มาตรฐาน ^{1/}ประกาศคณะกรรมการสิ่งแวดล้อมแห่งชาติ ฉบับที่ 15 (พ.ศ.2540) เรื่อง กำหนดมาตรฐานระดับเสียงโดยทั่วไป

^{2/}ประกาศคณะกรรมการสิ่งแวดล้อมแห่งชาติ ฉบับที่ 29 (พ.ศ. 2550) เรื่อง ค่าระดับเสียงรบกวน

หมายเหตุ * ไม่มีค่าระดับเสียงรบกวน

-ไม่มีมาตรฐานกำหนดในประเทศไทย

** ผลการวิเคราะห์หาค่าไม่เป็นไปตามเกณฑ์มาตรฐานกำหนด

ตารางที่ 4.4.2-2 (ต่อ) เปรียบเทียบผลการตรวจวัดระดับเสียงโดยทั่วไปที่ผ่านมา

บริเวณพื้นที่ก่อสร้างโครงการ				
วันที่ตรวจวัด	ผลการตรวจวัด (dB(A))			
	ระดับเสียงเฉลี่ย 24 ชั่วโมง ($L_{eq\ 24\ hr.}$)	ระดับเสียงสูงสุด (L_{max})	ระดับเสียงเปอร์เซ็นต์ที่ 90 (L_{90})	ระดับเสียงรบกวน
25 ธันวาคม 2565	46.9	78.6	41.5	*
26 ธันวาคม 2565	60.6	91.4	41.0	7.9
27 ธันวาคม 2565	61.9	100.8	38.0	6.8
28 ธันวาคม 2565	65.8	99.4	43.7	15.2**
29 ธันวาคม 2565	62.9	97.6	44.8	9.4
30 ธันวาคม 2565	48.8	87.5	36.6	*
31 ธันวาคม 2565	48.4	71.0	36.0	*
19-20 มกราคม 2566	62.5	100.2	49.1	8.5
9-10 กุมภาพันธ์ 2566	62.5	100.2	49.1	12.9**
17-18 มีนาคม 2566	59.1	88.8	44.4	7.9
10-11 เมษายน 2566	61.7	99.4	49.2	7.9
16-17 พฤษภาคม 2566	55.4	91.2	37.7	7.1
14-15 มิถุนายน 2566	62.5	98.6	47.3	9.6
12-13 กรกฎาคม 2566	61.4	95.2	38.8	8.5
8-9 สิงหาคม 2566	63.2	103.6	48.5	6.1
19-20 กันยายน 2566	54.8	91.2	37.7	7.4
4-5 ตุลาคม 2566	63.3	113.4	46.4	9.9
มาตรฐาน	ไม่เกิน 70 ^{1/}	ไม่เกิน 115	-	ไม่เกิน 10 ²

มาตรฐาน ^{1/}ประกาศคณะกรรมการสิ่งแวดล้อมแห่งชาติ ฉบับที่ 15 (พ.ศ.2540) เรื่อง กำหนดมาตรฐานระดับเสียงโดยทั่วไป

^{2/}ประกาศคณะกรรมการสิ่งแวดล้อมแห่งชาติ ฉบับที่ 29 (พ.ศ. 2550) เรื่อง ค่าระดับเสียงรบกวน

หมายเหตุ * ไม่มีค่าระดับเสียงรบกวน

-ไม่มีมาตรฐานกำหนดในประเทศไทย

** ผลการวิเคราะห์มีค่าไม่ปฏิบัติตามเกณฑ์มาตรฐานกำหนด

ตารางที่ 4.4.2-2 (ต่อ) เปรียบเทียบผลการตรวจวัดระดับเสียงโดยทั่วไปที่ผ่านมา

บริเวณชุมชนซอยรามอินทรา 89,91				
วันที่ตรวจวัด	ผลการตรวจวัด (dB(A))			
	ระดับเสียงเฉลี่ย 24 ชั่วโมง (L_{eq24hr})	ระดับเสียงสูงสุด (L_{max})	ระดับเสียงเปอร์เซ็นต์ที่ 90 (L_{90})	ระดับเสียงรบกวน
1-2 ตุลาคม 2564	59.4	85.5	46.0	*
29-30 พฤศจิกายน 2564	59.9	86.9	48.0	*
23-24 ธันวาคม 2565	59.6	88.9	49.4	1.9
10-11 มกราคม 2565	58.3	82.6	45.6	2.0
7-8 กุมภาพันธ์ 2565	53.8	74.8	41.6	*
14-15 มีนาคม 2565	54.4	75.1	41.0	*
20-21 เมษายน 2565	53.6	96.2	47.7	5.1
17-18 พฤษภาคม 2565	62.1	96.4	48.4	*
14-15 มิถุนายน 2565	60.7	95.4	45.7	6.2
7-8 กรกฎาคม 2565	61.2	94.7	46.2	5.2
11-12 สิงหาคม 2565	61.3	90.0	52.8	2.4
8-9 กันยายน 2565	60.7	93.8	56.2	9.2
20-21 ตุลาคม 2565	56.3	78.6	45.2	*
8-9 พฤศจิกายน 2565	58.4	87.4	48.8	2.1
8-9 ธันวาคม 2565	58.2	88.9	41.8	7.7
19-20 มกราคม 2566	58.9	90.5	45.5	2.4
9-10 กุมภาพันธ์ 2566	59.6	91.1	46.5	5.6
17-18 มีนาคม 2566	56.3	91.7	48.6	8.8
10-11 เมษายน 2566	58.9	92.3	50.7	5.2
16-17 พฤษภาคม 2566	52.4	79.1	45.8	1.8
14-15 มิถุนายน 2566	54.6	92.6	41.9	8.8
12-13 กรกฎาคม 2566	55.3	83.1	39.7	8.7
8-9 สิงหาคม 2566	58.6	95.7	40.6	7.8
19-20 กันยายน 2566	52.0	79.1	45.8	*
4-5 ตุลาคม 2566	54.0	88.2	48.4	6.0
มาตรฐาน	ไม่เกิน 70 ^{1/}	ไม่เกิน 115	-	ไม่เกิน 10 ²

มาตรฐาน ^{1/}ประกาศคณะกรรมการสิ่งแวดล้อมแห่งชาติ ฉบับที่ 15 (พ.ศ.2540) เรื่อง กำหนดมาตรฐานระดับเสียงโดยทั่วไป

^{2/}ประกาศคณะกรรมการสิ่งแวดล้อมแห่งชาติ ฉบับที่ 29 (พ.ศ. 2550) เรื่อง ค่าระดับเสียงรบกวน

หมายเหตุ * ไม่มีค่าระดับเสียงรบกวน

-ไม่มีมาตรฐานกำหนดในประเทศไทย

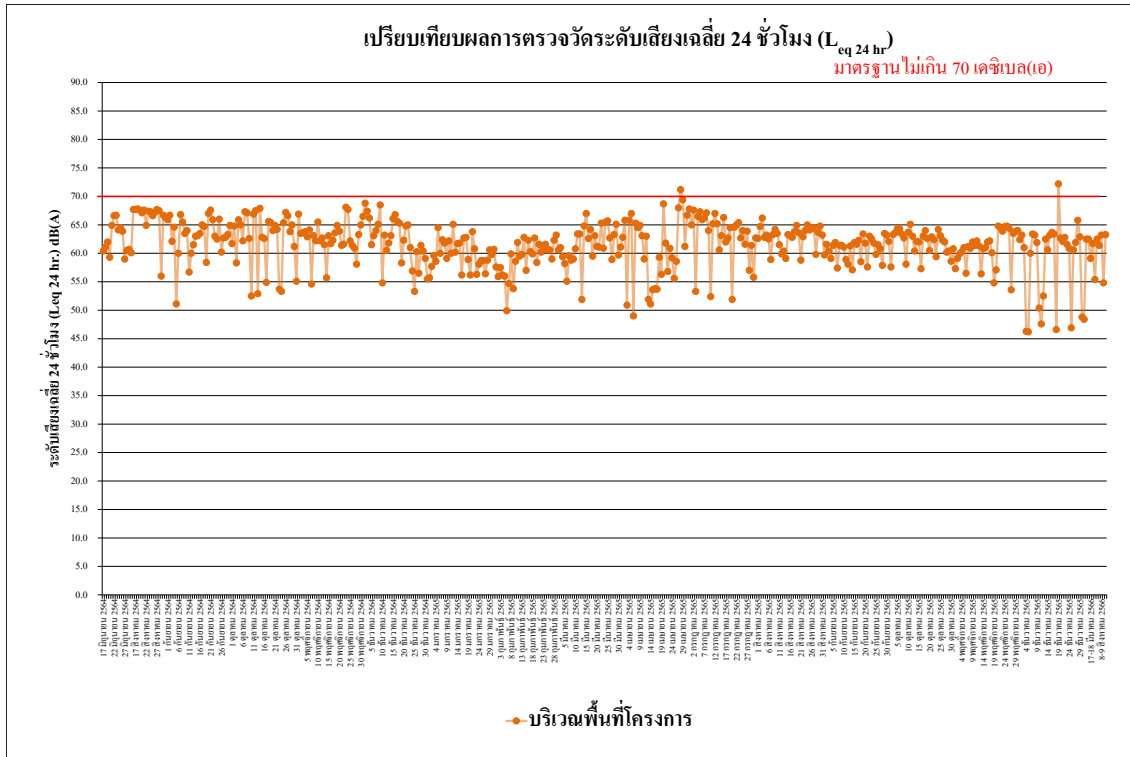

รูปที่ 4.4-31 เปรียบเทียบผลการตรวจวัดระดับเสียงเฉลี่ย 24 ชั่วโมง ($L_{eq} 24 \text{ hr}$)

บริเวณพื้นที่ก่อสร้างโครงการ ระหว่างเดือนมิถุนายน 2564 - ตุลาคม 2566

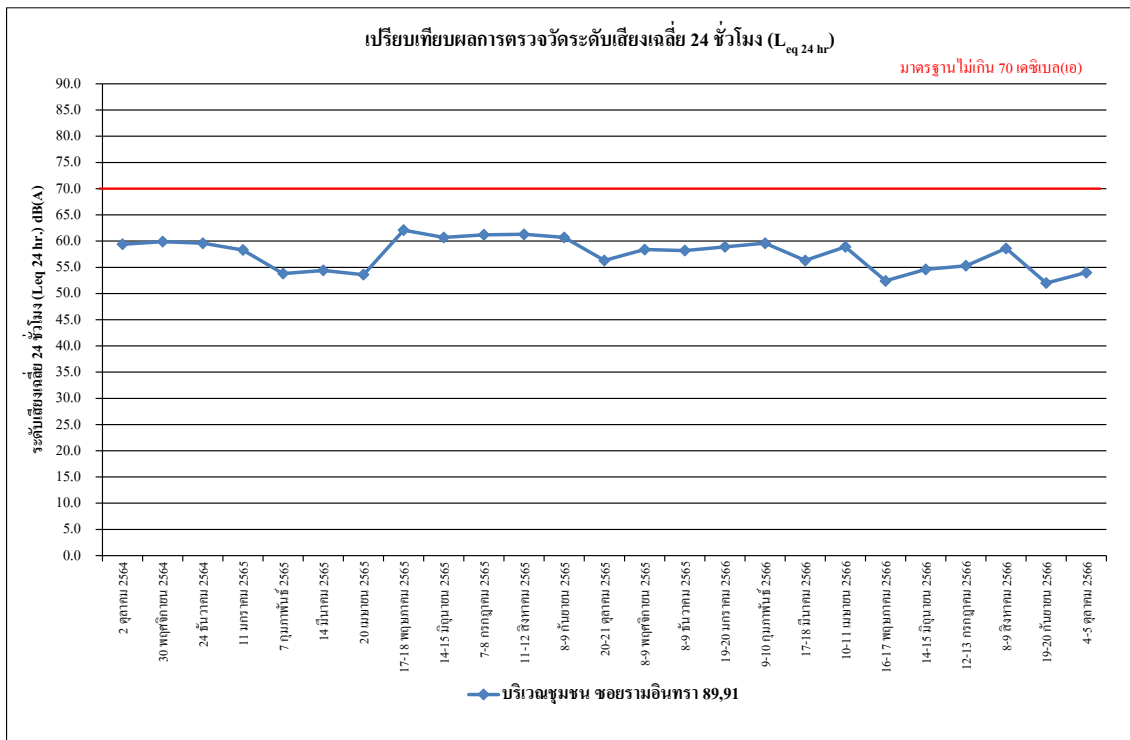

รูปที่ 4.4-32 เปรียบเทียบผลการตรวจวัดระดับเสียงเฉลี่ย 24 ชั่วโมง ($L_{eq} 24 \text{ hr}$)

บริเวณชุมชนซอยรามอินทรา 89,91 ระหว่างเดือนตุลาคม 2564 - ตุลาคม 2566

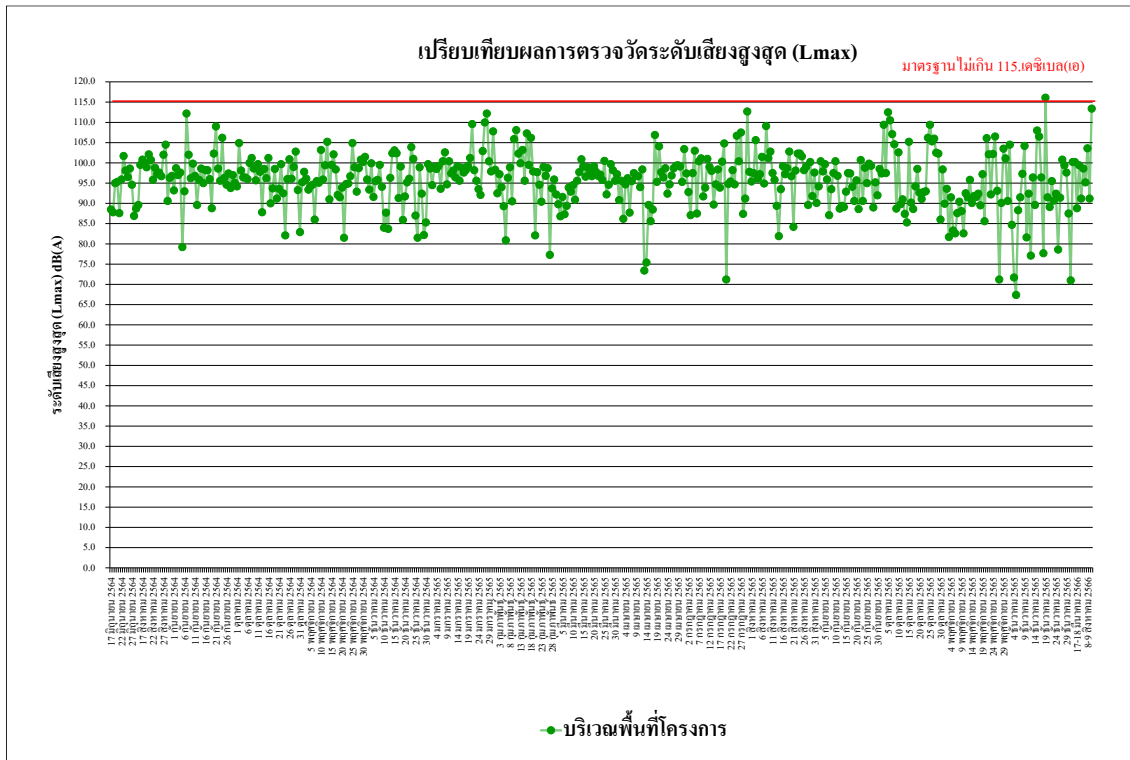

รูปที่ 4.4-33 เปรียบเทียบผลการตรวจวัดระดับเสียงสูงสุด (L_{max})

บริเวณพื้นที่ก่อสร้างโครงการ ระหว่างเดือนมิถุนายน 2564 - ตุลาคม 2566

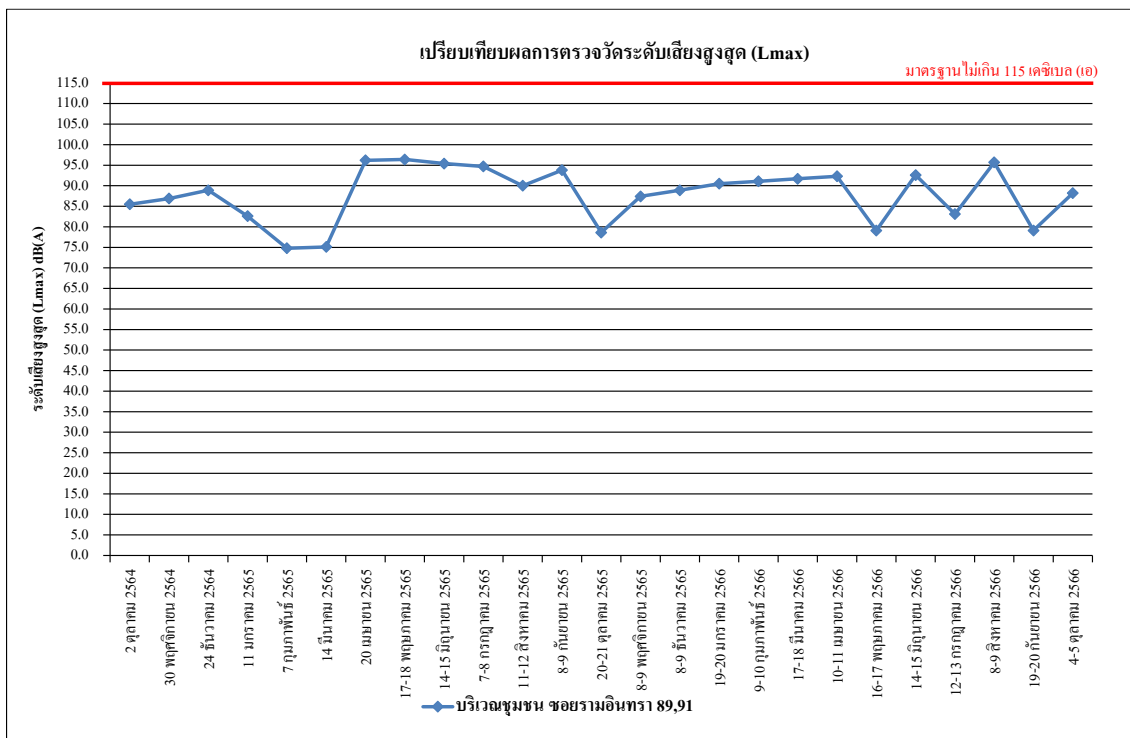

รูปที่ 4.4-34 ผลการตรวจวัดระดับเสียงสูงสุด (L_{max})

บริเวณชุมชนขอยรามอินทรา 89,91 ระหว่างเดือนตุลาคม 2564 - ตุลาคม 2566

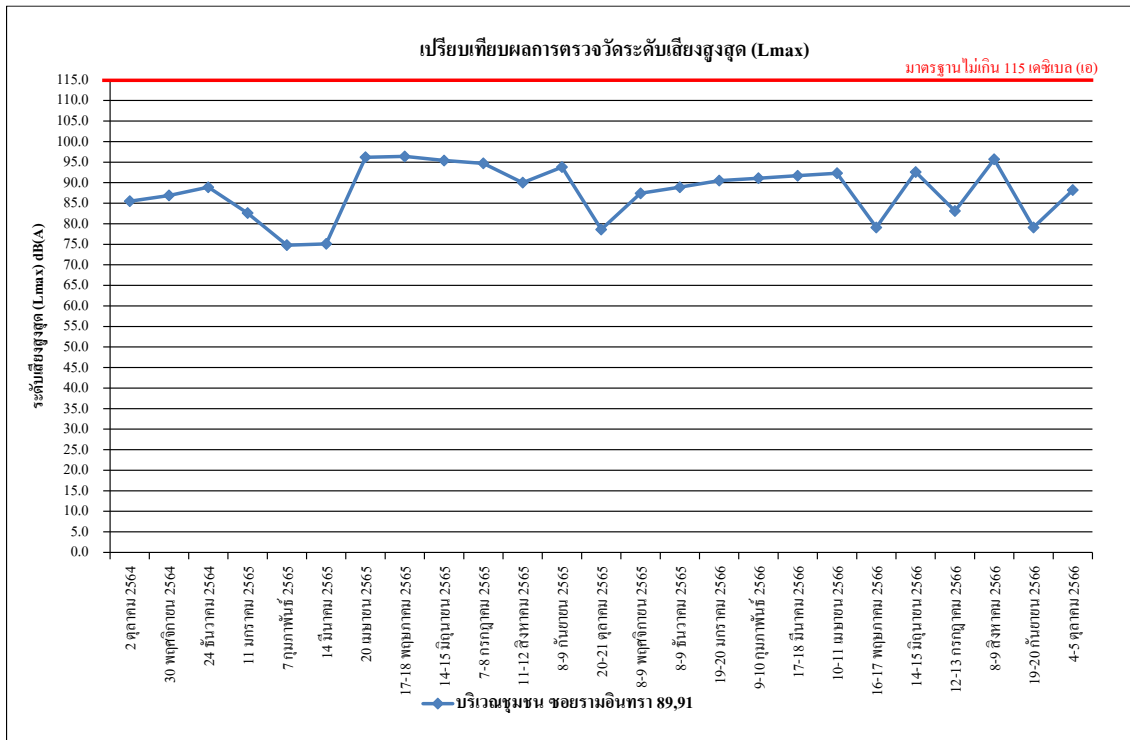

รูปที่ 4.4-35 เปรียบเทียบผลการตรวจวัดระดับเสียงรบกวน
บริเวณพื้นที่ก่อสร้างโครงการ ระหว่างเดือนมิถุนายน 2564 - ตุลาคม 2566

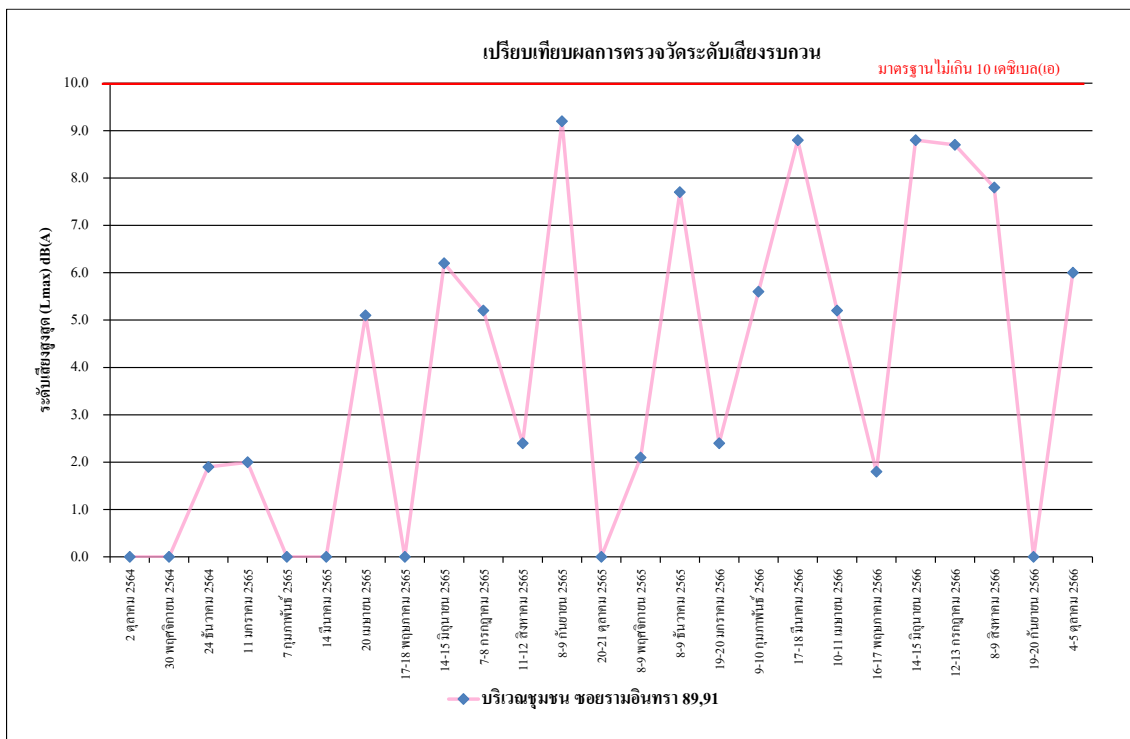

รูปที่ 4.4-36 ผลการตรวจวัดระดับเสียงรบกวน
บริเวณชุมชนขอยรามอินทรา 89,91 ระหว่างเดือนตุลาคม 2564 - ตุลาคม 2566

4.4.3 การตรวจวัดความสั่นสะเทือน

ผลการตรวจวัดค่าความสั่นสะเทือน จำนวน 1 สถานี คือ บริเวณพื้นที่ก่อสร้างโครงการ ดำเนินการตรวจวัดทุกวันในช่วงงานฐานราก หลังจากนั้นดำเนินการตรวจวัดเดือนละ 1 ครั้ง ระหว่างเดือน กรกฎาคม-ตุลาคม 2566 พบว่า มีค่าอยู่ในเกณฑ์มาตรฐานที่กำหนดตามประกาศคณะกรรมการสิ่งแวดล้อมแห่งชาติ ฉบับที่ 37 (พ.ศ.2553) เรื่องกำหนดมาตรฐานความสั่นสะเทือน เพื่อป้องกันผลกระทบต่ออาคาร (ประกาศในราชกิจจานุเบกษา เล่ม 127 ตอนพิเศษ 69 ง วันที่ 2 มิถุนายน 2553) ดังตารางที่ 4.4-3 และการเก็บตัวอย่างคุณภาพน้ำที่แสดงดังภาพที่ 4.4-4

ตารางที่ 4.4-3 ผลการตรวจวัดค่าความสั่นสะเทือน บริเวณพื้นที่ก่อสร้างโครงการ

วันที่	เวลา	Transverse		Vertical		Longitudinal		มาตรฐาน	
		Velocity (mm/s)	Frequency (Hz)	Velocity (mm/s)	Frequency (Hz)	Velocity (mm/s)	Frequency (Hz)	Velocity (mm/s)	Frequency (Hz)
12-13 กรกฎาคม 2566	13:00-14:00	<0.127	-	<0.127	-	<0.127	-	5.000	$f \leq 10$
8-9 สิงหาคม 2566	14:00-15:00	<0.127	-	<0.127	-	<0.127	-	5.000	$f \leq 10$
19-20 กันยายน 2566	13:00-14:00	<0.127	-	<0.127	-	<0.127	-	5.000	$f \leq 10$
4-5 ตุลาคม 2566	10:00-11:00	<0.127	-	<0.127	-	<0.127	-	5.000	$f \leq 10$

หมายเหตุ ประกาศคณะกรรมการสิ่งแวดล้อมแห่งชาติ ฉบับที่ 37 (พ.ศ.2553) เรื่องกำหนดมาตรฐานความสั่นสะเทือน เพื่อป้องกันผลกระทบต่ออาคาร (ประกาศในราชกิจจานุเบกษา เล่ม 127 ตอนพิเศษ 69 ง วันที่ 2 ธันวาคม 2553)
- = ตรวจไม่พบแรงสั่นสะเทือน

4.4.4 การวิเคราะห์คุณภาพน้ำทิ้ง

4.4.4-1 ผลการวิเคราะห์คุณภาพน้ำทิ้งระหว่างเดือนกรกฎาคม-ตุลาคม 2566

ผลการตรวจวิเคราะห์คุณภาพน้ำทิ้ง จำนวน 1 จุด คือ บ่อพักน้ำก่อนระบายสู่ท่อระบายน้ำสาธารณะ โดยดำเนินการตรวจวัดเดือนละ 1 ครั้ง ระหว่างเดือนกรกฎาคม-ตุลาคม 2566 โดยทำการตรวจวัดคุณภาพน้ำทิ้งในดัชนีต่างๆ ดังนี้ คือ ค่าความเป็นกรด-ด่าง (pH) บีโอดี (BOD) สารแขวนลอยทั้งหมด (TSS) สารที่ละลายได้ทั้งหมด (TDS) ตะกอนหนัก (Settleable Solids) ซัลไฟด์ (Sulfide) ทีเคเอ็น (TKN) น้ำมันและไขมัน (Oil and Grease) พบว่า เกือบทั้งหมดมีค่าอยู่ในเกณฑ์มาตรฐาน ตามประกาศกระทรวงทรัพยากรธรรมชาติและสิ่งแวดล้อม พ.ศ.2548 เรื่อง กำหนดมาตรฐานควบคุมการระบายน้ำทิ้ง จากอาคารบางประเภทและบางขนาด (ประเภท ก) ผลการตรวจวัดแสดงดัง ตารางที่ 4.4-4 และรูปที่ 4.4-37 ถึงรูปที่ 4.4-44 และภาพที่ 4.4-4

ตารางที่ 4.4-4 ผลการวิเคราะห์คุณภาพน้ำทิ้ง บ่อพักน้ำสุดท้ายก่อนระบายออกจากโครงการ ระหว่างเดือนกรกฎาคม-ตุลาคม 2566

ดัชนีตรวจวัด	หน่วย	ผลตรวจวิเคราะห์				มาตรฐาน
		13 กรกฎาคม 2566	9 สิงหาคม 2566	20 กันยายน 2566	5 ตุลาคม 2566	
ค่าความเป็นกรด-ด่าง (pH)	-	6.59	7.45	8.58	7.23	5 - 9
บีโอดี (BOD)	มก./ล.	1	1	5	6	ไม่เกิน 20
สารแขวนลอยทั้งหมด (TSS)	มก./ล.	6	8	25	60**	ไม่เกิน 30
สารที่ละลายได้ทั้งหมด (TDS)	มก./ล.	<50 ^{2/*}	<50 ^{2/*}	370 ^{2/}	934 ^{2/**}	ไม่เกิน 500 ^{1/}
ซัลไฟด์ (Sulfide)	มก./ล.	0.2	0.1	0.4	<0.2*	ไม่เกิน 1.0
ตะกอนหนัก (Settleable Solids)	มล./ล.	<0.1*	<0.1*	<0.1*	<0.1*	ไม่เกิน 0.5
ทีเคเอ็น (TKN)	มก./ล.	<0.20*	0.22	2.87	3.18	ไม่เกิน 35
น้ำมันและไขมัน (Oil and Grease)	มก./ล.	1.1	1.6	2.0	1.4	ไม่เกิน 20

มาตรฐาน ประกาศกระทรวงทรัพยากรธรรมชาติและสิ่งแวดล้อม พ.ศ.2548 เรื่อง กำหนดมาตรฐานควบคุมการระบายน้ำทิ้ง จากอาคารบางประเภทและบางขนาด (ประเภท ก)

หมายเหตุ * Detection Limit = ค่าต่ำสุดที่สามารถตรวจวัดได้

** ผลการวิเคราะห์ที่มีค่าไม่เกินไปตามเกณฑ์มาตรฐานที่กำหนด

^{1/} สารที่ละลายได้ทั้งหมด (TDS) ต้องมีค่าเพิ่มขึ้นจากปริมาณสารละลายในน้ำใช้ปกติไม่เกิน 500 มิลลิกรัมต่อลิตร

^{2/} TDS = ค่าวิเคราะห์ TDS (น้ำเสีย) - TDS (น้ำประปา) โดยค่า TDS (น้ำเสีย) และค่า TDS (น้ำประปา)

- ไม่มีมาตรฐานกำหนดในประเทศไทย

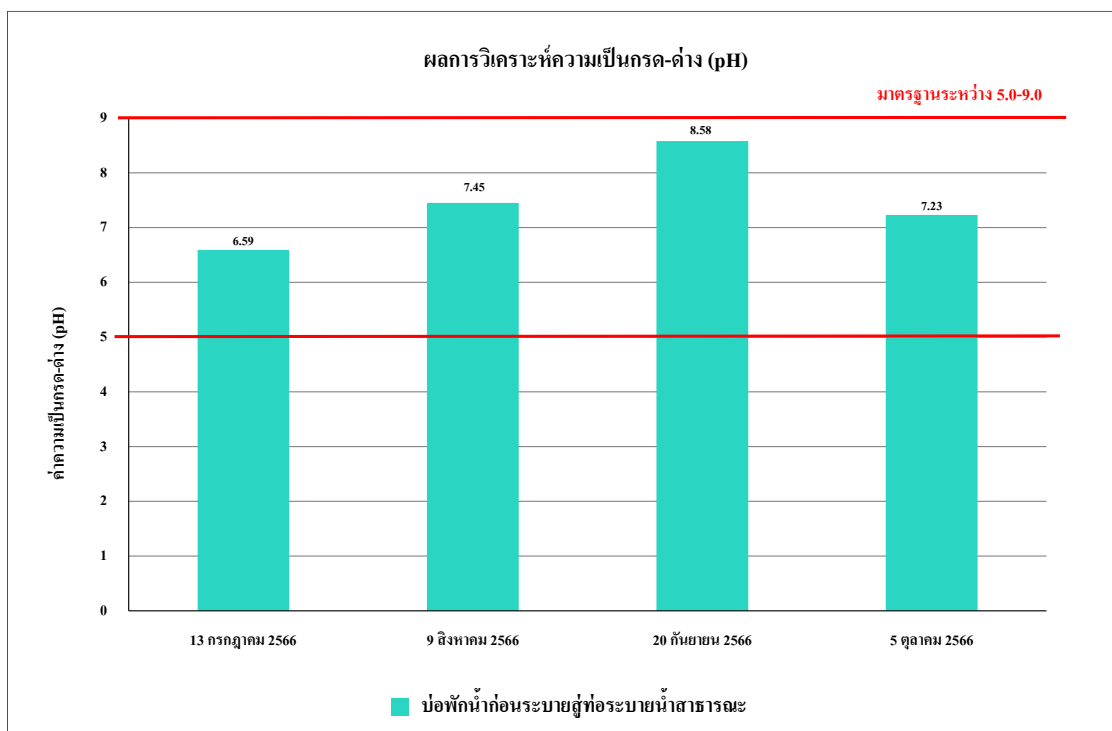

รูปที่ 4.4-37 ผลการตรวจวิเคราะห์ค่าความเป็นกรด – ด่าง (pH)
ระหว่างเดือนกรกฎาคม-ตุลาคม 2566

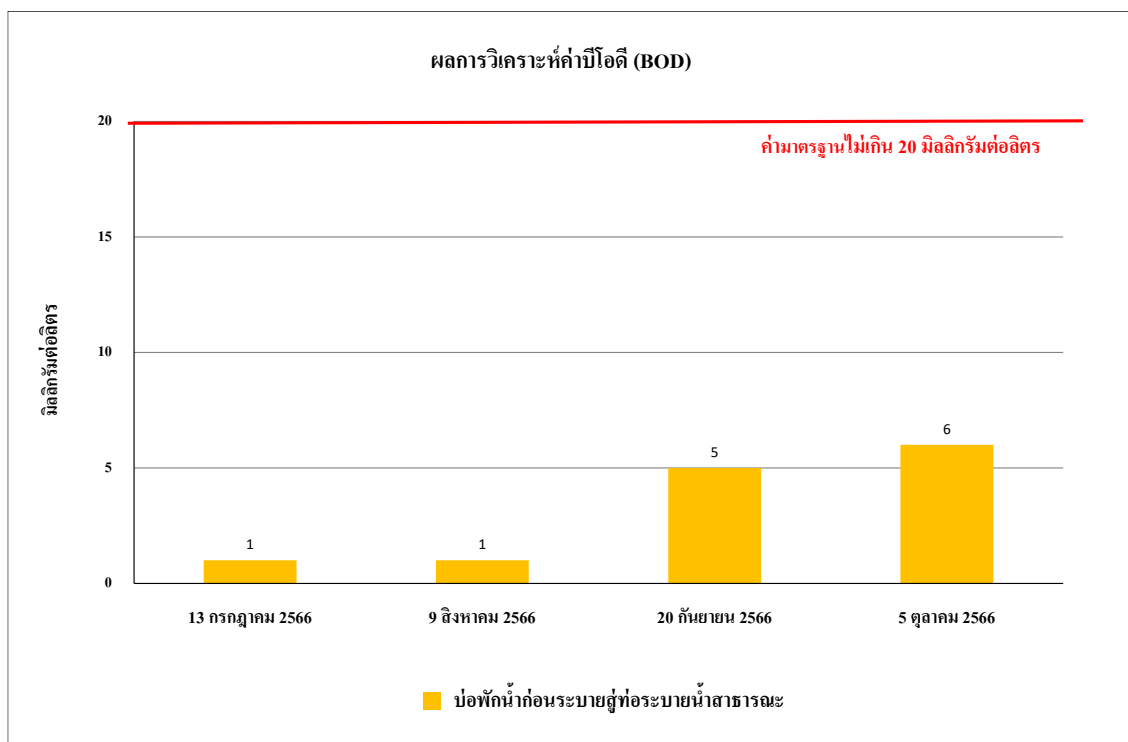

รูปที่ 4.4-38 ผลการตรวจวิเคราะห์ค่าบีโอดี (BOD)
ระหว่างเดือนกรกฎาคม-ตุลาคม 2566

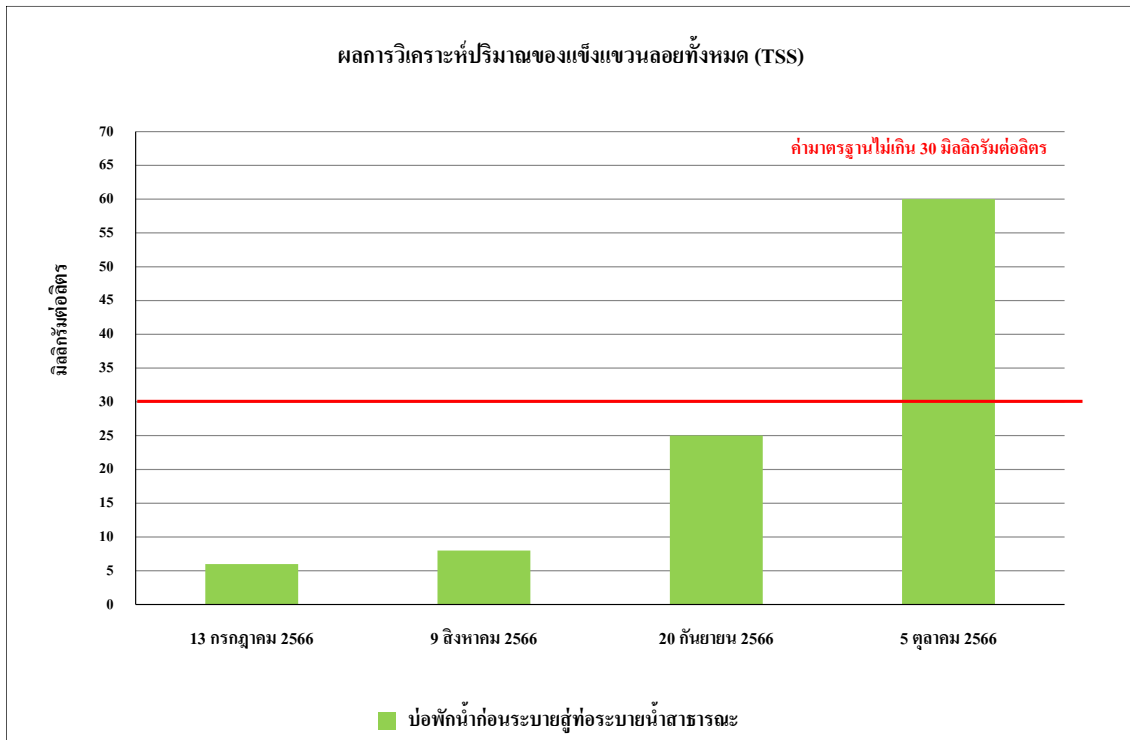

รูปที่ 4.4-39 ผลการตรวจวิเคราะห์ปริมาณของแข็งแขวนลอยทั้งหมด (TSS)

ระหว่างเดือนกรกฎาคม-ตุลาคม 2566

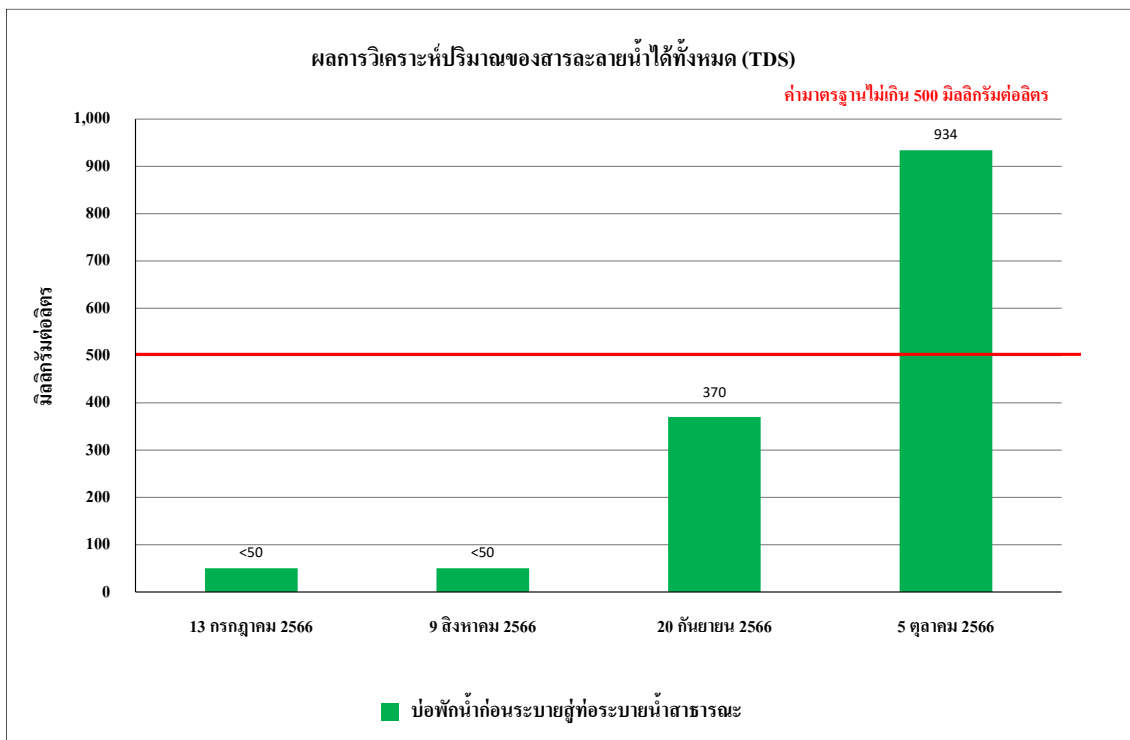

รูปที่ 4.4-40 ผลการตรวจวิเคราะห์ปริมาณของสารละลายน้ำได้ทั้งหมด (TDS)

ระหว่างเดือนกรกฎาคม-ตุลาคม 2566

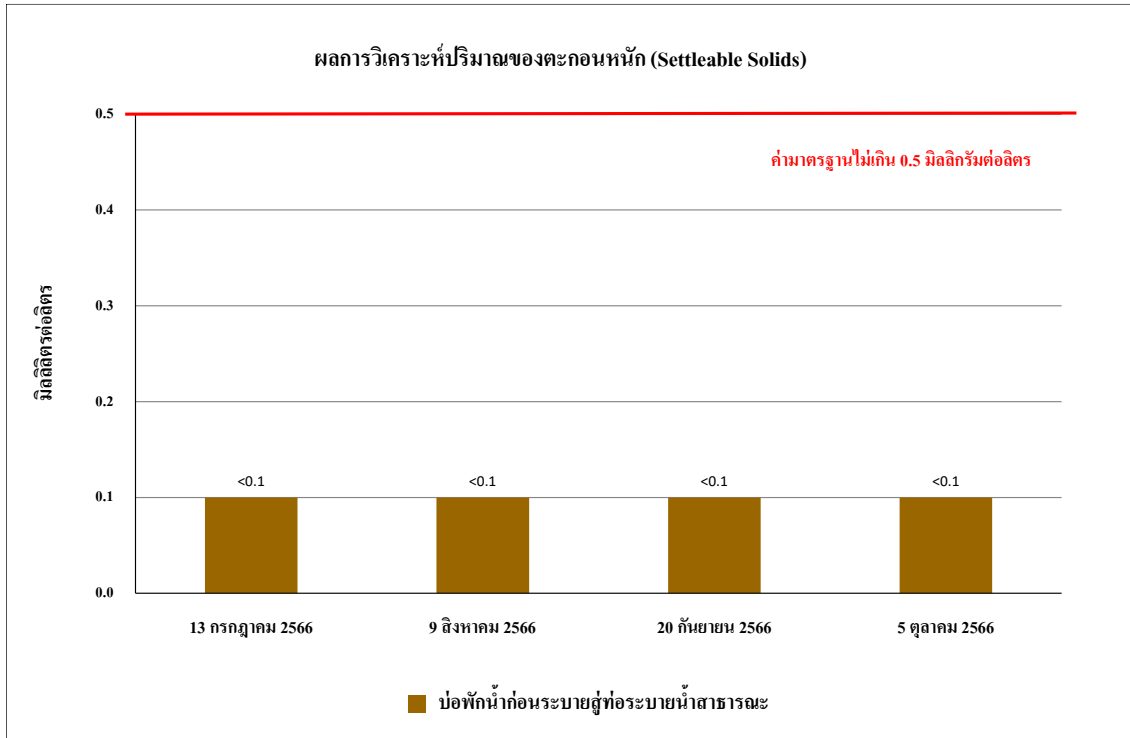

รูปที่ 4.4-41 ผลการตรวจวิเคราะห์ปริมาณตะกอนหนัก (Settable Solids)
ระหว่างเดือนกรกฎาคม-ตุลาคม 2566

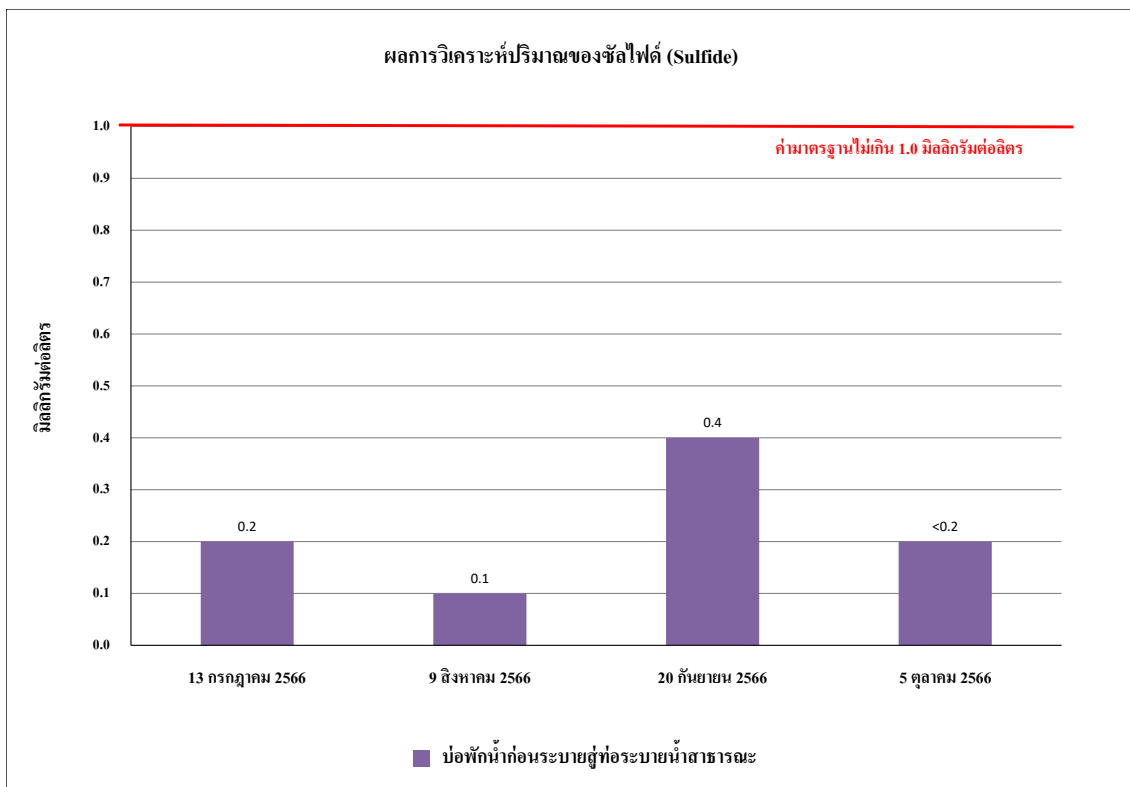

รูปที่ 4.4-42 ผลการตรวจวิเคราะห์ปริมาณของซัลไฟด์ (Sulfide)
ระหว่างเดือนกรกฎาคม-ตุลาคม 2566

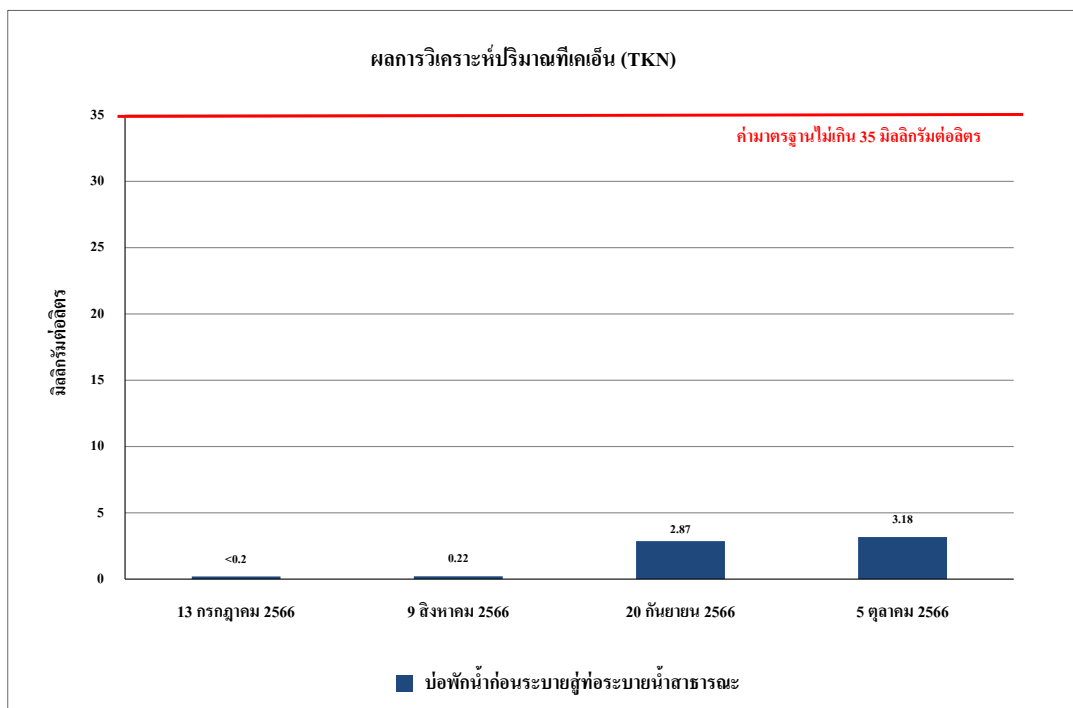

รูปที่ 4.4-43 ผลการตรวจวิเคราะห์ปริมาณทีเคเอ็น (TKN)
ระหว่างเดือนกรกฎาคม-ตุลาคม 2566

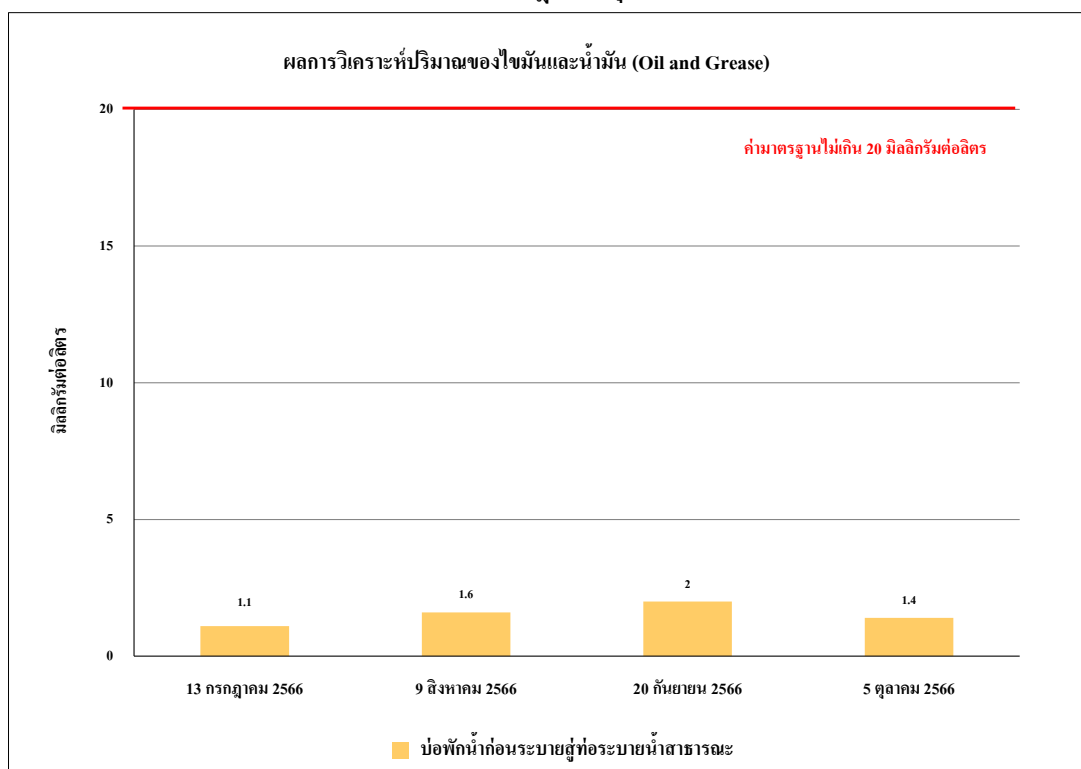

รูปที่ 4.4-44 ผลการตรวจวิเคราะห์ปริมาณของไขมันและน้ำมัน (Oil & Grease)
ระหว่างเดือนกรกฎาคม-ตุลาคม 2566

4.4.4-2 เปรียบเทียบผลการวิเคราะห์คุณภาพน้ำทิ้งที่ผ่านมา

จากการติดตามตรวจสอบการวิเคราะห์คุณภาพน้ำทิ้ง ของโครงการ ดิ ออร์จิน ปลั๊ก แอนด์ เพลย์ รามอินทรา (THE ORIGIN PLUG AND PLAY RAMINTRA) ระหว่างสิงหาคม 2564 ถึง ตุลาคม 2566 จำนวน 1 จุด คือ บ่อกักน้ำก่อนระบายสู่ท่อระบายน้ำสาธารณะ โดยทำการตรวจวัดคุณภาพน้ำทิ้งในดัชนีต่างๆ ดังนี้ คือ ค่าความเป็นกรด-ด่าง (pH) บีโอดี (BOD) สารแขวนลอยทั้งหมด (TSS) สารที่ละลายได้ทั้งหมด (TDS) ตะกอนหนัก (Settleable Solids) ซัลไฟด์ (Sulfide) ทีเคเอ็น (TKN) น้ำมันและไขมัน (Oil and Grease) พบว่า ทั้งหมดมีค่าอยู่ในเกณฑ์มาตรฐาน ตามประกาศกระทรวงทรัพยากรธรรมชาติและสิ่งแวดล้อม พ.ศ.2548 เรื่อง กำหนดมาตรฐานควบคุมการระบายน้ำทิ้ง จากอาคารบางประเภทและบางขนาด (ประเภท ก) ผลการตรวจวัดแสดงดัง ตารางที่ 4.4-5 และรูปที่ 4.4-45 ถึงรูปที่ 4.4-52 และภาพที่ 4.4-4

ตารางที่ 4.4-5 เปรียบเทียบผลการวิเคราะห์คุณภาพน้ำทิ้ง บริเวณบ่อหลังผ่านการบำบัดน้ำเสีย ระหว่างเดือนสิงหาคม 2564 - ตุลาคม 2566

ดัชนีตรวจวัด	หน่วย	ผลตรวจวิเคราะห์					มาตรฐาน
		29 สิงหาคม 2564	8 กันยายน 2564	20 ตุลาคม 2564	24 พฤศจิกายน 2564	17 ธันวาคม 2564	
ค่าความเป็นกรด-ด่าง (pH)	-	7.41	8.02	7.41	7.85	8.29	5 - 9
บีโอดี (BOD)	มก./ล.	4	2	<1*	<1*	<1*	ไม่เกิน 20
สารแขวนลอยทั้งหมด (TSS)	มก./ล.	28	16	<5*	13	<5*	ไม่เกิน 30
สารที่ละลายได้ทั้งหมด (TDS)	มก./ล.	<50 ^{2/} *	<50 ^{2/} *	<50 ^{2/} *	<50 ^{2/} *	<50 ^{2/} *	ไม่เกิน 500 ^{1/}
ตะกอนหนัก (Settleable Solids)	มล./ล.	<0.1*	<0.1*	<0.1*	<0.1*	<0.1*	ไม่เกิน 0.5
ซัลไฟด์ (Sulfide)	มก./ล.	<0.2*	<0.2*	<0.2*	<0.2*	0.3	ไม่เกิน 1.0
น้ำมันและไขมัน (Oil and Grease)	มก./ล.	2.1	2.3	1.6	1.2	0.9	ไม่เกิน 20
ทีเคเอ็น (TKN)	มก./ล.	<0.20*	<0.20*	0.31	0.61	0.94	ไม่เกิน 35

มาตรฐาน ประกาศกระทรวงทรัพยากรธรรมชาติและสิ่งแวดล้อม พ.ศ.2548 เรื่อง กำหนดมาตรฐานควบคุมการระบายน้ำทิ้ง จากอาคารบางประเภทและบางขนาด (ประเภท ก)

หมายเหตุ * Detection Limit = ค่าต่ำสุดที่สามารถตรวจวัดได้

^{1/} สารที่ละลายได้ทั้งหมด (TDS) ต้องมีค่าเพิ่มขึ้นจากปริมาณสารละลายในน้ำใช้ปกติไม่เกิน 500 มิลลิกรัมต่อลิตร

^{2/} TDS = ค่าวิเคราะห์ TDS (น้ำเสีย) - TDS (น้ำประปา) โดยค่า TDS (น้ำเสีย) และค่า TDS (น้ำประปา)

- ไม่มีมาตรฐานกำหนดในประเทศไทย

** เดือนมิถุนายน 2564 บ่ออยู่ระหว่างการก่อสร้าง

*** เดือนกรกฎาคม ไม่ได้ตรวจวัดคุณภาพสิ่งแวดล้อม เนื่องจากโครงการปฏิบัติตาม พ.ร.ก. ฉุกเฉิน ออกตามความในมาตรา 9 แห่งพระราชกำหนดการบริหารราชการในสถานการณ์ฉุกเฉิน พ.ศ. 2548 (ฉบับที่ 25)

ตารางที่ 4.4-5 (ต่อ) เปรียบเทียบผลการวิเคราะห์คุณภาพน้ำทิ้ง บ่อพักน้ำสุดท้ายก่อนระบายออกจากโครงการ ระหว่างเดือนสิงหาคม 2564 - ตุลาคม 2566

ดัชนีตรวจวัด	หน่วย	ผลตรวจวิเคราะห์						มาตรฐาน
		11 มกราคม 2565	9 กุมภาพันธ์ 2565	15 มีนาคม 2565	21 เมษายน 2565	21 พฤษภาคม 2565	21 มิถุนายน 2565	
ค่าความเป็นกรด-ด่าง (pH)	-	8.01	8.52	8.07	8.25	7.69	7.63	5 - 9
บีโอดี (BOD)	มก./ล.	<1*	1	<1*	1	1	2	ไม่เกิน 20
สารแขวนลอยทั้งหมด (TSS)	มก./ล.	19	19	11	<5*	<5*	<5*	ไม่เกิน 30
สารที่ละลายได้ทั้งหมด (TDS)	มก./ล.	<50* ^{2/}	80 ^{2/}	<50 ^{2/} *	<50 ^{2/} *	58 ^{2/}	306 ^{2/}	ไม่เกิน 500 ^{1/}
ตะกอนหนัก (Settleable Solids)	มล./ล.	<0.1*	<0.1*	<0.1*	<0.1*	<0.1*	<0.1*	ไม่เกิน 0.5
ซัลไฟด์ (Sulfide)	มก./ล.	<0.2*	0.2	<0.2*	<0.2*	<0.2*	<0.2*	ไม่เกิน 1.0
น้ำมันและไขมัน (Oil and Grease)	มก./ล.	1.9	0.5	0.9	0.8	1.0	0.7	ไม่เกิน 20
ทีเคเอ็น (TKN)	มก./ล.	0.36	0.31	0.62	1.86	1.33	1.46	ไม่เกิน 35

มาตรฐาน ประกาศกระทรวงทรัพยากรธรรมชาติและสิ่งแวดล้อม พ.ศ.2548 เรื่อง กำหนดมาตรฐานควบคุมการระบายน้ำทิ้ง จากอาคารบางประเภทและบางขนาด (ประเภท ก)

หมายเหตุ * Detection Limit = ค่าต่ำสุดที่สามารถตรวจวัดได้

^{1/}สารที่ละลายได้ทั้งหมด (TDS) ต้องมีค่าเพิ่มขึ้นจากปริมาณสารละลายในน้ำใช้ปกติไม่เกิน 500 มิลลิกรัมต่อลิตร

^{2/} TDS = ค่าวิเคราะห์ TDS (น้ำเสีย) - TDS (น้ำประปา) โดยค่า TDS (น้ำเสีย) และค่า TDS (น้ำประปา)

- ไม่มีมาตรฐานกำหนดในประเทศไทย

ตารางที่ 4.4-5 (ต่อ) เปรียบเทียบผลการวิเคราะห์คุณภาพน้ำทิ้ง บ่อพักน้ำสุดท้ายก่อนระบายออกจากโครงการ ระหว่างเดือนสิงหาคม 2564 - ตุลาคม 2566

ดัชนีตรวจวัด	หน่วย	ผลตรวจวิเคราะห์						มาตรฐาน
		8 กรกฎาคม 2565	11 สิงหาคม 2565	9 กันยายน 2565	21 ตุลาคม 2565	9 พฤศจิกายน 2565	9 ธันวาคม 2565	
ค่าความเป็นกรด-ด่าง (pH)	-	7.95	7.95	8.52	7.38	7.82	7.95	5 - 9
บีโอดี (BOD)	มก./ล.	2	2	<1*	<1*	3	1	ไม่เกิน 20
สารแขวนลอยทั้งหมด (TSS)	มก./ล.	6	<5*	<5*	<5*	<5*	<5*	ไม่เกิน 30
สารที่ละลายได้ทั้งหมด (TDS)	มก./ล.	60 ^{2/}	<50 ^{2/*}	<50 ^{2/*}	<50 ^{2/*}	104 ^{2/}	<50 ^{2/*}	ไม่เกิน 500 ^{1/}
ตะกอนหนัก (Settleable Solids)	มล./ล.	<0.1*	<0.1*	<0.1*	<0.1*	<0.1*	<0.1*	ไม่เกิน 0.5
ซัลไฟด์ (Sulfide)	มก./ล.	<0.2*	<0.2*	<0.2*	<0.2*	<0.2*	<0.2*	ไม่เกิน 1.0
น้ำมันและไขมัน (Oil and Grease)	มก./ล.	0.83	1.00	2.07	0.47	0.78	1.24	ไม่เกิน 20
ทีเคเอ็น (TKN)	มก./ล.	0.8	0.8	0.8	1.2	1.7	1.2	ไม่เกิน 35

มาตรฐาน ประกาศกระทรวงทรัพยากรธรรมชาติและสิ่งแวดล้อม พ.ศ.2548 เรื่อง กำหนดมาตรฐานควบคุมการระบายน้ำทิ้ง จากอาคารบางประเภทและบางขนาด (ประเภท ก)

หมายเหตุ * Detection Limit = ค่าต่ำสุดที่สามารถตรวจวัดได้

^{1/} สารที่ละลายได้ทั้งหมด (TDS) ต้องมีค่าเพิ่มขึ้นจากปริมาณสารละลายในน้ำใช้ปกติไม่เกิน 500 มิลลิกรัมต่อลิตร

^{2/} TDS = ค่าวิเคราะห์ TDS (น้ำเสีย) - TDS (น้ำประปา) โดยค่า TDS (น้ำเสีย) และค่า TDS (น้ำประปา)

- ไม่มีมาตรฐานกำหนดในประเทศไทย

ตารางที่ 4.4-5 (ต่อ) เปรียบเทียบผลการวิเคราะห์คุณภาพน้ำทิ้ง บ่อพักน้ำสุดท้ายก่อนระบายออกจากโครงการ ระหว่างเดือนสิงหาคม 2564 - ตุลาคม 2566

ดัชนีตรวจวัด	หน่วย	ผลตรวจวิเคราะห์						มาตรฐาน
		20 มกราคม 2566	10 กุมภาพันธ์ 2566	18 มีนาคม 2566	11 เมษายน 2566	17 พฤษภาคม 2566	15 มิถุนายน 2566	
ค่าความเป็นกรด-ด่าง (pH)	-	7.85	8.87	7.14	7.41	8.78	6.00	5 - 9
บีโอดี (BOD)	มก./ล.	1	2	<1*	<1*	1	1	ไม่เกิน 20
สารแขวนลอยทั้งหมด (TSS)	มก./ล.	<5*	10	<5*	<5*	9	<5*	ไม่เกิน 30
สารที่ละลายได้ทั้งหมด (TDS)	มก./ล.	<50 ^{2/} *	58 ^{2/}	<50 ^{2/} *	<50 ^{2/} *	<50 ^{2/} *	100 ^{2/}	ไม่เกิน 500 ^{1/}
ซัลไฟด์ (Sulfide)	มก./ล.	<0.1*	<0.1*	<0.1*	<0.1*	<0.1*	<0.1*	ไม่เกิน 1.0
ตะกอนหนัก (Settleable Solids)	มล./ล.	<0.2*	<0.2*	<0.2*	<0.2*	0.2	0.2	ไม่เกิน 0.5
ทีเคเอ็น (TKN)	มก./ล.	0.62	0.65	<0.20*	0.64	0.32	0.35	ไม่เกิน 35
น้ำมันและไขมัน (Oil and Grease)	มก./ล.	0.6	1.1	1.4	2.0	1.6	2.4	ไม่เกิน 20

มาตรฐาน ประกาศกระทรวงทรัพยากรธรรมชาติและสิ่งแวดล้อม พ.ศ.2548 เรื่อง กำหนดมาตรฐานควบคุมการระบายน้ำทิ้ง จากอาคารบางประเภทและบางขนาด (ประเภท ก)

หมายเหตุ * Detection Limit = ค่าต่ำสุดที่สามารถตรวจวัดได้

^{1/} สารที่ละลายได้ทั้งหมด (TDS) ต้องมีค่าเพิ่มขึ้นจากปริมาณสารละลายในน้ำใช้ปกติไม่เกิน 500 มิลลิกรัมต่อลิตร

^{2/} TDS = ค่าวิเคราะห์ TDS (น้ำเสีย) - TDS (น้ำประปา) โดยค่า TDS (น้ำเสีย) และค่า TDS (น้ำประปา)

- ไม่มีมาตรฐานกำหนดในประเทศไทย

ตารางที่ 4.4-5 (ต่อ) เปรียบเทียบผลการวิเคราะห์คุณภาพน้ำทิ้ง บ่อพักน้ำสุดท้ายก่อนระบายออกจากโครงการ ระหว่างเดือนสิงหาคม 2564 - ตุลาคม 2566

ดัชนีตรวจวัด	หน่วย	ผลตรวจวิเคราะห์				มาตรฐาน
		13 กรกฎาคม 2566	9 สิงหาคม 2566	20 กันยายน 2566	5 ตุลาคม 2566	
ค่าความเป็นกรด-ด่าง (pH)	-	6.59	7.45	8.58	7.23	5 - 9
บีโอดี (BOD)	มก./ล.	1	1	5	6	ไม่เกิน 20
สารแขวนลอยทั้งหมด (TSS)	มก./ล.	6	8	25	60**	ไม่เกิน 30
สารที่ละลายได้ทั้งหมด (TDS)	มก./ล.	<50 ^{2/} *	<50 ^{2/} *	370 ^{2/}	934 ^{2/**}	ไม่เกิน 500 ^{1/}
ซัลไฟด์ (Sulfide)	มก./ล.	0.2	0.1	0.4	<0.2*	ไม่เกิน 1.0
ตะกอนหนัก (Settleable Solids)	มก./ล.	<0.1*	<0.1*	<0.1*	<0.1*	ไม่เกิน 0.5
ทีเคเอ็น (TKN)	มก./ล.	<0.20*	0.22	2.87	3.18	ไม่เกิน 35
น้ำมันและไขมัน (Oil and Grease)	มก./ล.	1.1	1.6	2.0	1.4	ไม่เกิน 20

มาตรฐาน ประกาศกระทรวงทรัพยากรธรรมชาติและสิ่งแวดล้อม พ.ศ.2548 เรื่อง กำหนดมาตรฐานควบคุมการระบายน้ำทิ้ง จากอาคารบางประเภทและบางขนาด (ประเภท ก)

หมายเหตุ * Detection Limit = ค่าต่ำสุดที่สามารถตรวจวัดได้

** ผลการวิเคราะห์ที่มีค่าไม่เป็นไปตามเกณฑ์มาตรฐานที่กำหนด

^{1/} สารที่ละลายได้ทั้งหมด (TDS) ต้องมีค่าเพิ่มขึ้นจากปริมาณสารละลายในน้ำใช้ปกติไม่เกิน 500 มิลลิกรัมต่อลิตร

^{2/} TDS = ค่าวิเคราะห์ TDS (น้ำเสีย) - TDS (น้ำประปา) โดยค่า TDS (น้ำเสีย) และค่า TDS (น้ำประปา)

- ไม่มีมาตรฐานกำหนดในประเทศไทย

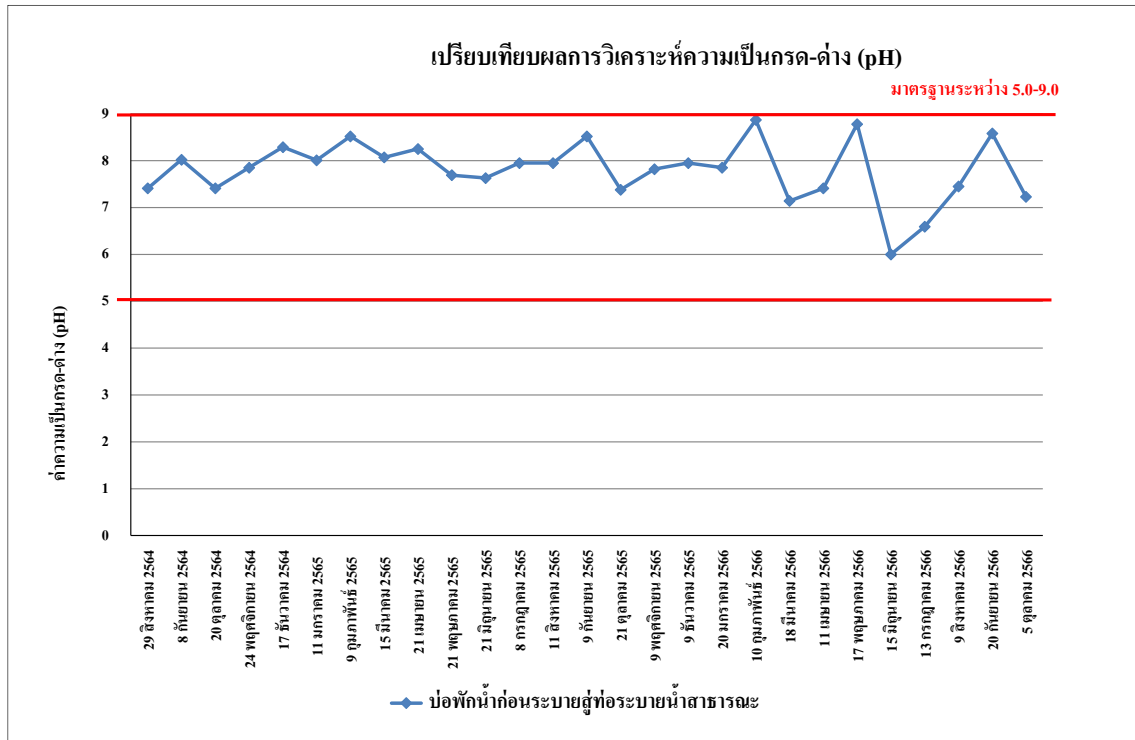

รูปที่ 4.4-45 เปรียบเทียบผลการตรวจวิเคราะห์ค่าความเป็นกรด - ด่าง (pH)

ระหว่างเดือนสิงหาคม 2564 - ตุลาคม 2566

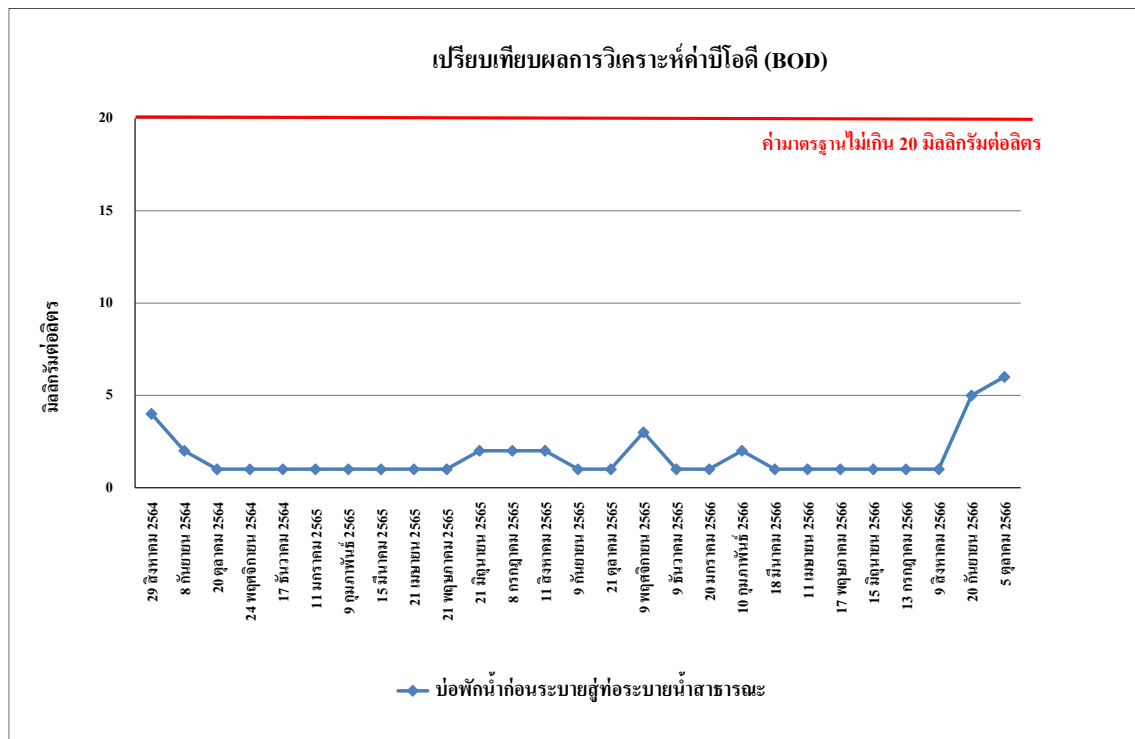

รูปที่ 4.4-46 เปรียบเทียบผลการตรวจวิเคราะห์ค่าบีโอดี (BOD)

ระหว่างเดือนสิงหาคม 2564 - ตุลาคม 2566

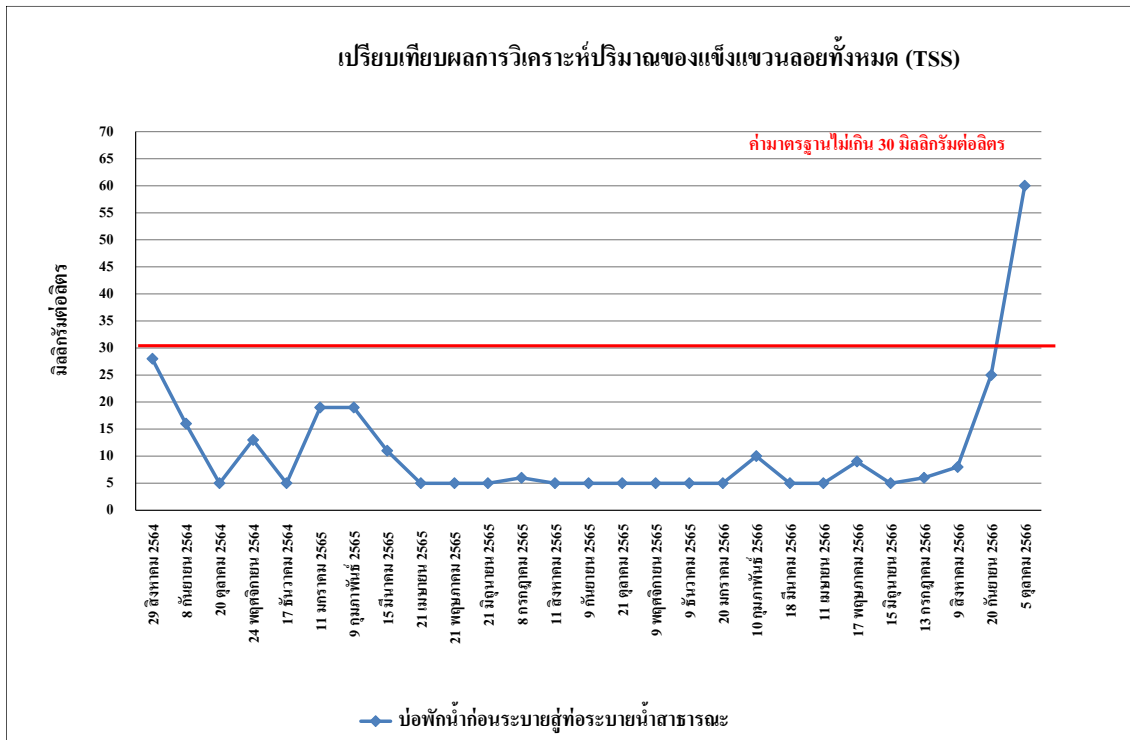

รูปที่ 4.4-47 เปรียบเทียบผลการตรวจวิเคราะห์ปริมาณของแข็งแขวนลอยทั้งหมด (TSS)

ระหว่างเดือนสิงหาคม 2564 - ตุลาคม 2566

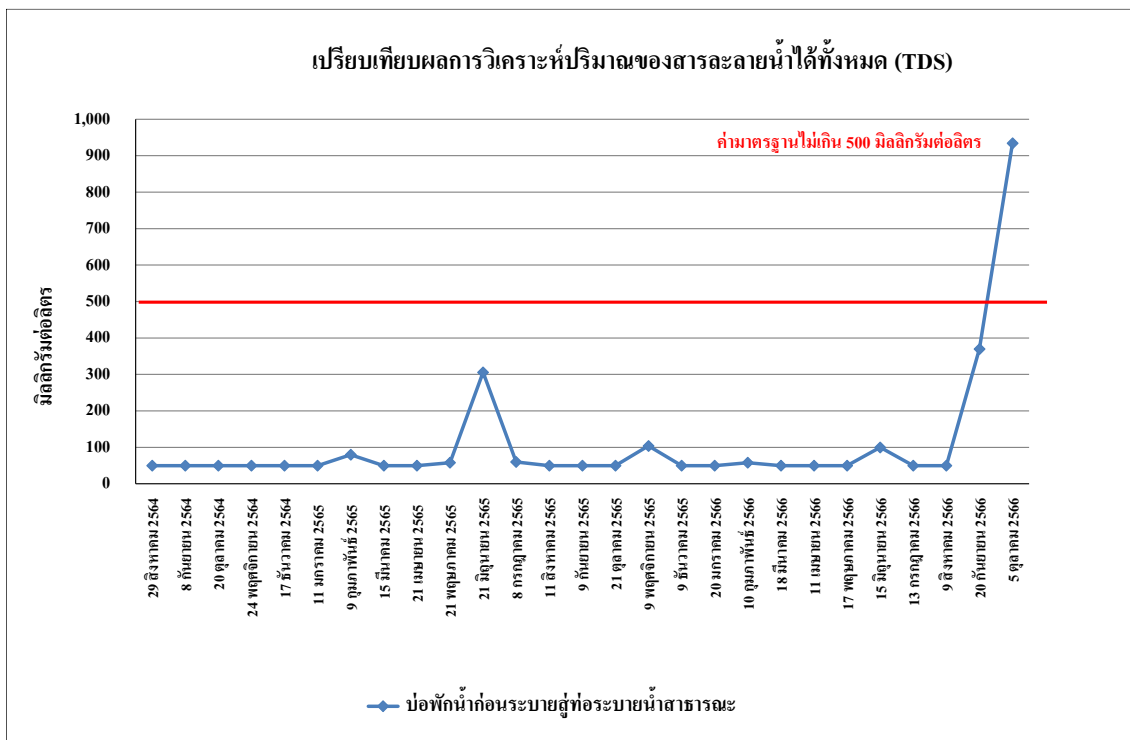

รูปที่ 4.4-48 เปรียบเทียบผลการตรวจวิเคราะห์ปริมาณของสารละลายน้ำได้ทั้งหมด (TDS)

ระหว่างเดือนสิงหาคม 2564 - ตุลาคม 2566

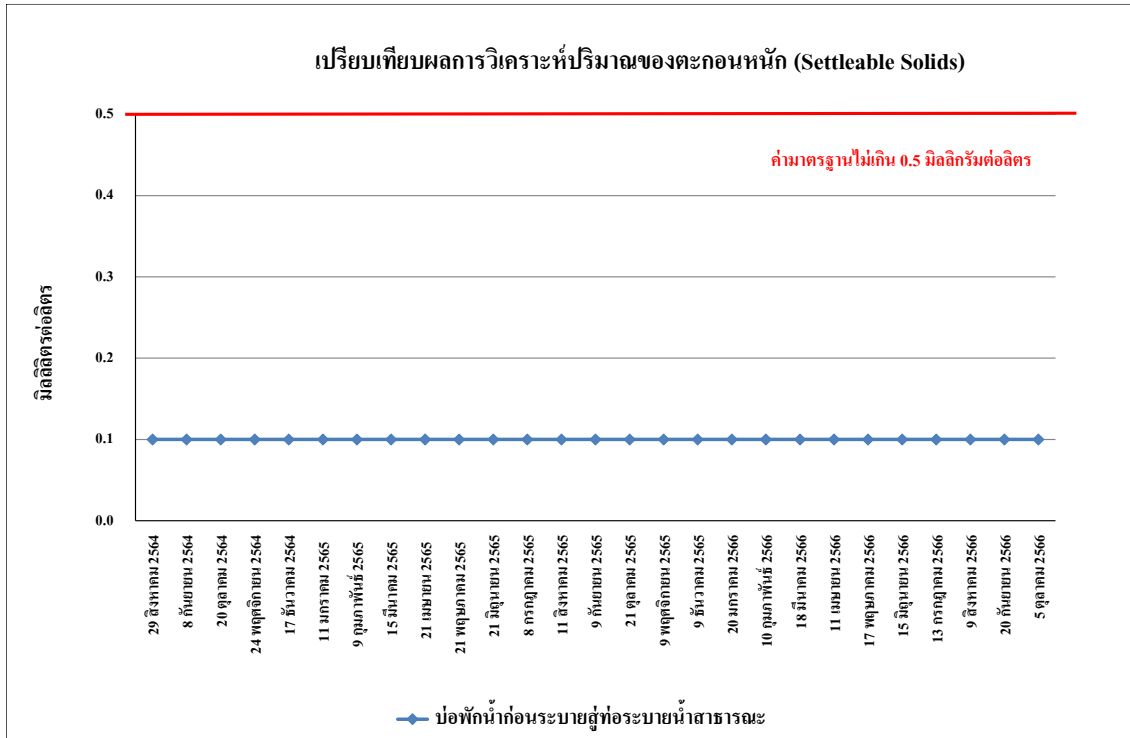

รูปที่ 4.4-49 เปรียบเทียบผลการตรวจวิเคราะห์ปริมาณตะกอนหนัก (Settable Solids)
ระหว่างเดือนสิงหาคม 2564 - ตุลาคม 2566

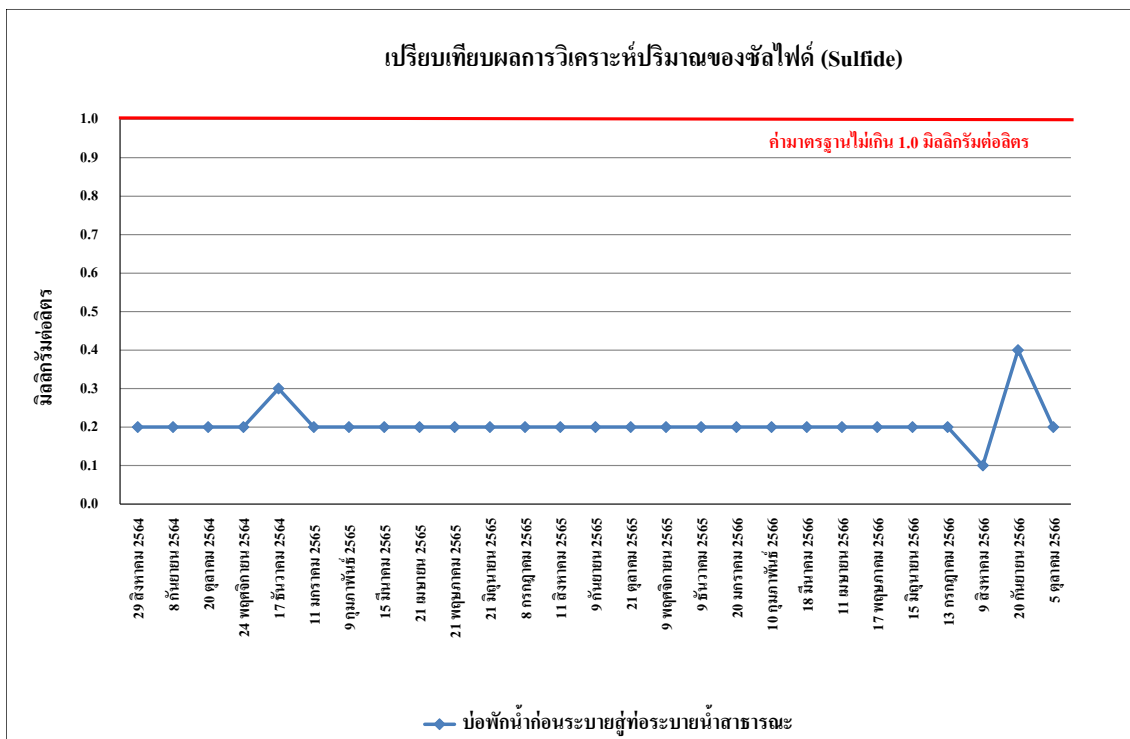

รูปที่ 4.4-50 เปรียบเทียบผลการตรวจวิเคราะห์ปริมาณของซัลไฟด์ (Sulfide)
ระหว่างเดือนสิงหาคม 2564 - ตุลาคม 2566

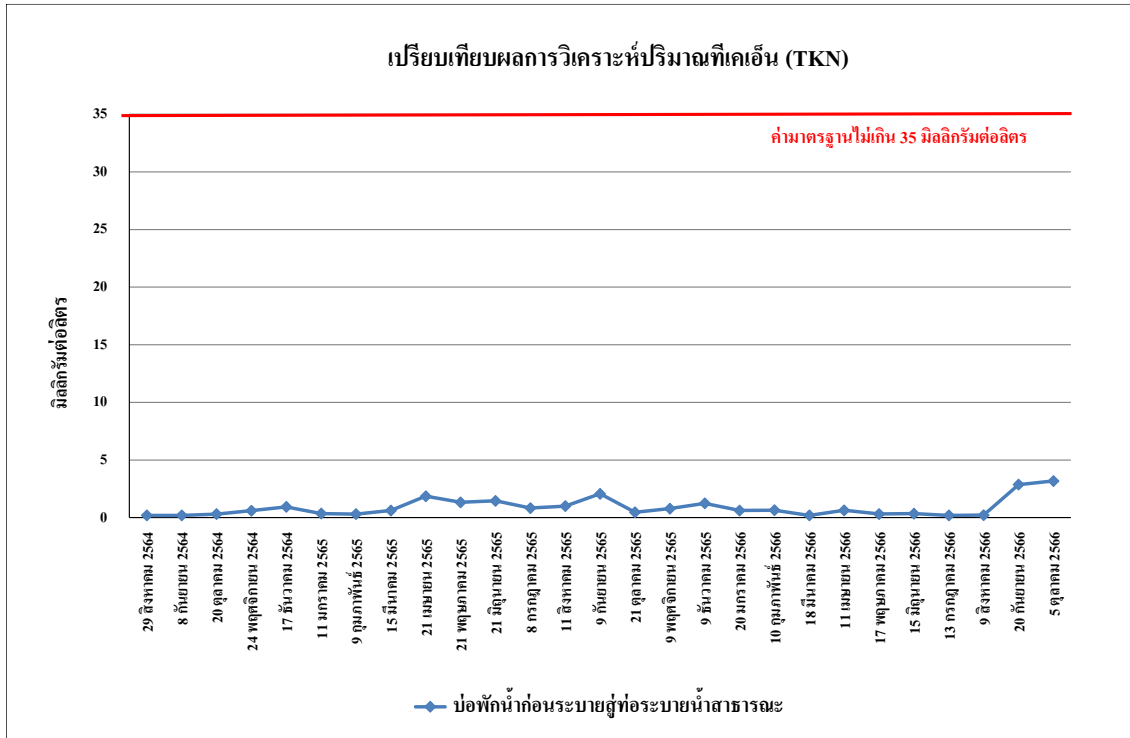

รูปที่ 4.4-51 เปรียบเทียบผลการตรวจวิเคราะห์ปริมาณทีเคเอ็น (TKN)
ระหว่างเดือนสิงหาคม 2564 - ตุลาคม 2566

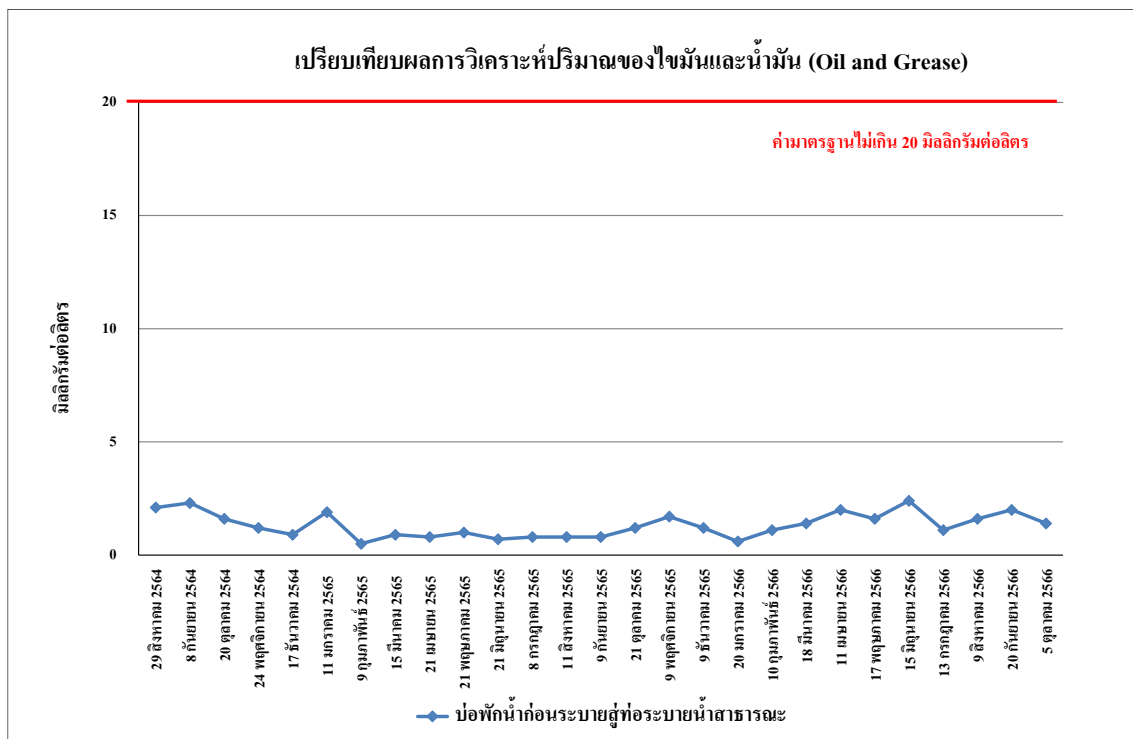

รูปที่ 4.4-52 เปรียบเทียบผลการตรวจวิเคราะห์ปริมาณของไขมันและน้ำมัน (Oil & Grease)
ระหว่างเดือนสิงหาคม 2564 - ตุลาคม 2566

	
	
ระหว่างเดือนกรกฎาคม-ตุลาคม 2566	
บริเวณภายในพื้นที่ก่อสร้างโครงการ	
ภาพที่ 4.4-1 การตรวจวัดคุณภาพอากาศในบรรยากาศ	



ระหว่างเดือนกรกฎาคม-ตุลาคม 2566

บริเวณชุมชนซอยรามอินทรา 89,91

ภาพที่ 4.4-1 (ต่อ) การตรวจวัดคุณภาพอากาศในบรรยากาศ

	
	
ระหว่างเดือนกรกฎาคม-ตุลาคม 2566	
บริเวณภายในพื้นที่ก่อสร้างโครงการ	
ภาพที่ 4.4-2 การตรวจวัดระดับเสียงโดยทั่วไป	

	
	
ระหว่างเดือนกรกฎาคม-ตุลาคม 2566	
บริเวณชุมชนซอยรามอินทรา 89,91	
ภาพที่ 4.4-2 (ต่อ) การตรวจวัดระดับเสียงโดยทั่วไป	

	
	
ระหว่างเดือนกรกฎาคม-ตุลาคม 2566	
บริเวณภายในพื้นที่ก่อสร้างโครงการ	
ภาพที่ 4.4-3 การตรวจวัดความสั่นสะเทือน	



ระหว่างเดือนกรกฎาคม-ตุลาคม 2566

บ่อพักน้ำก่อนระบายสู่ท่อระบายน้ำสาธารณะ

ภาพที่ 4.4-4 จุดเก็บตัวอย่างคุณภาพน้ำทิ้ง